



แผนการบริหารจัดการความเสี่ยง

ประจำปีงบประมาณ ๒๕๖๖

องค์การบริหารส่วนตำบลพังโคน
อำเภอนาตาล จังหวัดอุบลราชธานี

คำนำ

ด้วยพระราชบัญญัติวินัยการเงินการคลังของรัฐ พ.ศ. ๒๕๖๑ มีผลบังคับใช้เมื่อวันที่ ๒๐ เมษายน ๒๕๖๑ โดยมาตรา ๗๙ บัญญัติให้หน่วยงานของรัฐจัดให้มีการตรวจสอบภายใน การควบคุมภายในและการบริหารจัดการความเสี่ยง โดยให้ถือตามมาตรฐานและหลักเกณฑ์ที่กระทรวงการคลังกำหนด ซึ่งกระทรวงการคลังได้ กำหนดหลักเกณฑ์ปฏิบัติการบริหารจัดการความเสี่ยงสำหรับหน่วยงานของรัฐ พ.ศ. ๒๕๖๒ มีผลบังคับใช้ตั้งแต่วันที่ ๑ ตุลาคม ๒๕๖๒ โดยองค์กรปกครองส่วนท้องถิ่นถือเป็นหน่วยงานของรัฐ ตามหลักเกณฑ์นี้ ซึ่งการบริหารจัดการความเสี่ยงเป็นสิ่งที่ผู้บริหารและพนักงานทุกคนขององค์กรต้องให้ความสำคัญและถือปฏิบัติตามแนวทางที่กำหนดไว้ แนวทางการบริหารจัดการความเสี่ยงฉบับนี้จัดทำโดยอ้างอิงกรอบหลักการบริหารจัดการความเสี่ยงแบบบูรณาการตามแนวทาง COSO (COSO ERM Integrated Framework) โดยอยู่ภายใต้กรอบหลักเกณฑ์ดังกล่าวที่กระทรวงการคลังที่กำหนด

ตามแนวทางการบริหารจัดการภาครัฐแนวใหม่ได้ให้ความสำคัญกับ “การบริหารจัดการความเสี่ยง” ซึ่งเป็นเครื่องมือสำคัญต่อการบริหารเชิงยุทธศาสตร์ในการผลักดันให้ภาครัฐมีผลการดำเนินงานที่เป็นเลิศ เป็นองค์การที่มีสมรรถนะสูง (High Performance Organization : HPO) และเป็นกระบวนการที่สำคัญในการเน้นความสำคัญ หรือชี้ให้เห็นความเสี่ยงที่จะส่งผลกระทบต่อกิจกรรมที่องค์กรต้องดำเนินการให้บรรลุตามเป้าประสงค์และประเด็นยุทธศาสตร์ที่กำหนดไว้ การบริหารจัดการความเสี่ยง โดยการกำหนดนโยบาย แนวทาง และกระบวนการบริหารจัดการความเสี่ยงที่มีความสอดคล้องกับพระราชบัญญัติวินัยการเงินการคลังของรัฐ พ.ศ. ๒๕๖๑

องค์การบริหารส่วนตำบลพังโคน จึงให้ความสำคัญต่อการบริหารจัดการความเสี่ยง โดยมีการกำหนดนโยบาย แนวทาง และกระบวนการบริหารจัดการความเสี่ยงให้มีความสอดคล้องกับพระราชบัญญัติวินัยการเงินการคลังของรัฐ พ.ศ. ๒๕๖๑ มาตรา ๗๙ “ให้หน่วยงานของรัฐจัดให้มีการตรวจสอบภายใน การควบคุมภายในและการบริหารจัดการความเสี่ยง โดยให้ถือปฏิบัติตามมาตรฐานและหลักเกณฑ์ที่กระทรวงการคลังกำหนด ตามหนังสือ ที่ กค ๐๔๐๙.๔/ว๒๓ ลงวันที่ ๑๙ มีนาคม ๒๕๖๒ เรื่อง หลักเกณฑ์กระทรวงการคลังว่าด้วยมาตรฐานและหลักเกณฑ์ปฏิบัติการบริหารจัดการความเสี่ยงสำหรับหน่วยงานของรัฐ พ.ศ. ๒๕๖๒ หนังสือที่ กค ๐๔๐๙.๓/ว ๓๖ ลงวันที่ ๓ กุมภาพันธ์ ๒๕๖๔ และหนังสือกรมส่งเสริมการปกครองท้องถิ่น ที่ มท ๐๘๐๕.๒/ว ๒๙๐ ลงวันที่ ๑๕ กุมภาพันธ์ ๒๕๖๔ ตลอดจนกรอบโครงสร้างการบริหารจัดการความเสี่ยงขององค์กรเชิงบูรณาการ เพื่อให้บรรลุเป้าหมายและวิสัยทัศน์ป้องกันรักษาและส่งเสริมให้องค์กรสามารถบรรลุวัตถุประสงค์และเป้าหมายขององค์กร โดยมุ่งเน้นให้ทุกกระบวนการดำเนินงานด้วยความโปร่งใส มีประสิทธิภาพ ส่งผลดีต่อภาพลักษณ์และการสร้างมูลค่าเพิ่มให้แก่องค์กรทั้งในระยะสั้นและระยะยาว

องค์การบริหารส่วนตำบลพังโคน
ตุลาคม ๒๕๖๕

สารบัญ

เรื่อง	หน้า
บทที่ ๑ : บทนำ	
หลักการและเหตุผล	๑
วัตถุประสงค์	๒
เป้าหมาย	๒
ประโยชน์ของการบริหารจัดการความเสี่ยง	๒
ข้อมูลพื้นฐานองค์การบริหารส่วนตำบลพังโคน	๓ - ๑๖
บทที่ ๒ : การบริหารจัดการความเสี่ยง	
นियามการบริหารจัดการความเสี่ยง	๑๗ - ๑๙
ความเชื่อมโยงระหว่างยุทธศาสตร์การบริหารจัดการความเสี่ยง	๒๐
การบูรณาการกระบวนการบริหารจัดการความเสี่ยง	๒๑
บทที่ ๓ : กระบวนการบริหารจัดการความเสี่ยง	
การวิเคราะห์ห้่องค์กร	๒๒ - ๒๔
การกำหนดนโยบายการบริหารจัดการความเสี่ยง	๒๔
การระบุความเสี่ยง	๒๕
การประเมินความเสี่ยง	๒๖ - ๒๙
การตอบสนองความเสี่ยง	๒๙ - ๓๐
การติดตามและทบทวน	๓๐
การสื่อสารและการรายงาน	๓๑
บทที่ ๔ : แผนบริหารจัดการความเสี่ยง	
กรอบแนวทางการดำเนินการบริหารจัดการความเสี่ยง	๓๒ - ๔๕
แผนบริหารจัดการความเสี่ยง	๔๖ - ๖๑
ภาคผนวก	

บทที่ ๑

บทนำ

หลักการและเหตุผล

สืบเนื่องจากพระราชกฤษฎีกาว่าด้วยหลักเกณฑ์ และวิธีการบริหารกิจการบ้านเมืองที่ดี พ.ศ.๒๕๔๖ เพิ่มเติม (ฉบับที่ ๒) พ.ศ.๒๕๖๒ ที่มีวัตถุประสงค์หลักให้ส่วนราชการปฏิบัติงานเพื่อให้เกิดประโยชน์สุขและผลสัมฤทธิ์ต่อภารกิจ เกิดประสิทธิภาพ ประสิทธิผล และความคุ้มค่า โดยคำนึงถึงความเป็นไปได้ของภารกิจหรือโครงการที่ส่วนราชการดำเนินการ การบริหารจัดการความเสี่ยง จึงเป็นวิธีการคาดการณ์ เหตุการณ์ และปัจจัยที่อาจเป็นปัญหา และอุปสรรคที่ทำให้ไม่สามารถ บรรลุตามเป้าหมาย และส่งผลกระทบต่อ หรือสร้างความเสียหาย (ทั้งที่เป็นตัวเงินและไม่เป็นตัวเงิน) หรือก่อให้เกิด ความล้มเหลว หรือลดโอกาสที่จะ บรรลุเป้าหมายเพื่อผลักดันให้หน่วยงานภาครัฐ มีการปรับปรุงการทำงาน ยกกระตือรือร้นการบริหารจัดการอย่างต่อเนื่อง เพื่อเตรียมการรองรับการเปลี่ยนแปลงที่อาจจะ เกิดขึ้นจากการดำเนินแผนงาน/โครงการที่สำคัญซึ่ง ต้องครอบคลุมความเสี่ยงด้านธรรมาภิบาล การบริหารจัดการความเสี่ยง จึงมีความสำคัญและมีความจำเป็น อย่างยิ่งที่จะป้องกันและควบคุมปัญหาในด้านต่างๆ ที่อาจเกิดขึ้นจากสถานการณ์ที่ไม่แน่นอนและส่งผลกระทบต่อ การปฏิบัติราชการขององค์การบริหารส่วนตำบลพังโคน ดังนั้น เพื่อให้องค์การบริหารส่วนตำบลพัง โคนมีการดำเนินการบริหารจัดการความเสี่ยงขององค์การบริหารส่วนตำบลพังโคน เป็นไปอย่างมีประสิทธิภาพ จึงได้แต่งตั้งคณะกรรมการบริหารจัดการความเสี่ยงขององค์การบริหารส่วนตำบลพังโคน ตามคำสั่งที่ ๖๐๖/๒๕๖๕ ลงวันที่ ๑๐ ตุลาคม พ.ศ.๒๕๖๕ เพื่อดำเนินการวิเคราะห์จัดทำแผนบริหารความเสี่ยง กำหนด มาตรการจัดการความเสี่ยง การรายงาน และการติดตามผลการบริหารจัดการความเสี่ยง รวมทั้งกำหนด แนวทางข้อเสนอแนะในการปรับปรุงแผนบริหารความเสี่ยง

องค์การบริหารส่วนตำบลพังโคน จึงให้ความสำคัญต่อการบริหารจัดการความเสี่ยง โดยมีการกำหนดนโยบาย แนวทาง และกระบวนการบริหารจัดการความเสี่ยงให้มีความสอดคล้องกับพระราชบัญญัติ วินัยการเงินของคลังของรัฐ พ.ศ. ๒๕๖๑ มาตรา ๗๙ ให้หน่วยงานของรัฐจัดให้มีการตรวจสอบภายใน การควบคุมภายในและการบริหารจัดการความเสี่ยง โดยให้ถือปฏิบัติตามมาตรฐานและหลักเกณฑ์ที่ กระทรวงการคลังกำหนด ตามหนังสือ ที่ กค ๐๔๐๙.๔/ว๒๓ ลงวันที่ ๑๙ มีนาคม ๒๕๖๒ เรื่อง หลักเกณฑ์ กระทรวงการคลังว่าด้วยมาตรฐานและหลักเกณฑ์ปฏิบัติการบริหารจัดการความเสี่ยงสำหรับหน่วยงานของรัฐ พ.ศ. ๒๕๖๒ หนังสือที่ กค ๐๔๐๙.๓/ว ๓๖ ลงวันที่ ๓ กุมภาพันธ์ ๒๕๖๔ และหนังสือกรมส่งเสริมการปกครอง ท้องถิ่น ที่ มท ๐๘๐๕.๒/ว ๒๙๐ ลงวันที่ ๑๕ กุมภาพันธ์ ๒๕๖๔ ตลอดจนกรอบโครงสร้างการบริหารจัดการ ความเสี่ยงขององค์กรเชิงบูรณาการ (Enterprise Risk Management-Integrated Framework) ของ The Committee of Sponsoring Organizations of the Treadway Commission (COSO) ตามหลักเกณฑ์ (COSO ERM) ซึ่งได้ให้คำจำกัดความของการบริหารจัดการความเสี่ยงขององค์กร

การบริหารจัดการความเสี่ยง จึงเป็นสิ่งที่ผู้บริหารและพนักงานทุกคนขององค์การบริหารส่วน ตำบลพังโคนต้องให้ความสำคัญและถือปฏิบัติตามแนวทางที่กำหนดไว้ในแผนบริหารจัดการความเสี่ยงเพื่อทำ ให้การดำเนินงานประสบผลสำเร็จตามเป้าหมายและวัตถุประสงค์ในทุกระดับขององค์กร แผนบริหารจัดการ ความเสี่ยงฉบับนี้ จัดทำโดยอ้างอิงกรอบหลักการบริหารจัดการความเสี่ยงแบบบูรณาการตามแนวทาง COSO(COSO ERM Integrated Framework) ประกอบกับหลักเกณฑ์กระทรวงการคลังว่าด้วยมาตรฐานและ หลักเกณฑ์ปฏิบัติการบริหารจัดการความเสี่ยงสำหรับหน่วยงานของรัฐ พ.ศ.๒๕๖๒

วัตถุประสงค์

๑. เพื่อบริหารความเสี่ยงเชิงยุทธศาสตร์ที่อาจส่งผลกระทบต่อการบริหารราชการขององค์การบริหารส่วนตำบลพังโคน
๒. เพื่อให้การดำเนินงานตามอำนาจหน้าที่ขององค์การบริหารส่วนตำบลพังโคนบรรลุวัตถุประสงค์ตามหลักเกณฑ์ปฏิบัติการบริหารจัดการความเสี่ยงสำหรับหน่วยงานของรัฐ พ.ศ.๒๕๖๒
๓. เพื่อบริหารจัดการความเสี่ยงของแผนงาน/โครงการที่สำคัญ/เชิงยุทธศาสตร์ภายใต้แผนพัฒนาท้องถิ่น ข้อบัญญัติงบประมาณรายจ่ายประจำปีงบประมาณ พ.ศ.๒๕๖๖ และกระบวนการที่สำคัญเป็นการป้องกันความเสี่ยง ลดโอกาสและ ผลกระทบของความเสี่ยงที่อาจเกิดขึ้น และส่งผลต่อเป้าหมายเชิงยุทธศาสตร์
๔. เพื่อให้เกิดการรับรู้ตระหนักและเข้าใจถึงความเสี่ยงด้านต่างๆ ที่เกิดขึ้นกับองค์กรและหาวิธีการที่เหมาะสมในการลดความเสี่ยงให้อยู่ในระดับที่องค์กรยอมรับได้
๕. สร้างกรอบและแนวทางในการดำเนินงานให้แก่บุคลากร เพื่อให้สามารถบริหารจัดการความไม่แน่นอนที่จะเกิดขึ้นกับองค์กรได้อย่างเป็นระบบและมีประสิทธิภาพ
๖. เพื่อให้มีระบบในการติดตามตรวจสอบผลการดำเนินการบริหารจัดการความเสี่ยงและเฝ้าระวังความเสี่ยงใหม่ๆ ที่อาจเกิดขึ้นได้ตลอดเวลา

เป้าหมาย

๑. ผู้บริหารและพนักงานส่วนตำบล มีความรู้ความเข้าใจเรื่องการบริหารความเสี่ยง เพื่อนำไปใช้ในการดำเนินงานตามยุทธศาสตร์และแผนการดำเนินงานประจำปี ให้บรรลุตามวัตถุประสงค์และเป้าหมายที่กำหนดไว้
๒. ผู้ปฏิบัติงาน สามารถระบุความเสี่ยง วิเคราะห์ความเสี่ยง ประเมินความเสี่ยง และจัดการความเสี่ยงให้อยู่ในระดับที่ยอมรับได้
๓. สามารถนำแผนการบริหารจัดการความเสี่ยงไปใช้ในการปฏิบัติงานได้
๔. การบริหารจัดการความเสี่ยงถูกกำหนดขึ้นอย่างเหมาะสม ครอบคลุมทุกกิจกรรมในองค์การบริหารส่วนตำบลพังโคน

ประโยชน์ของการบริหารจัดการความเสี่ยง

การดำเนินการบริหารความเสี่ยงจะช่วยให้ผู้บริหารท้องถิ่นมีข้อมูลที่ใช้ในการตัดสินใจได้ดียิ่งขึ้นและทำให้องค์กรสามารถจัดการกับปัญหาอุปสรรคและอยู่รอดได้ในสถานการณ์ที่ไม่คาดคิดหรือสถานการณ์ที่อาจทำให้องค์กรเกิดความเสียหาย ประโยชน์ที่คาดหวังว่าจะได้รับจากการดำเนินการบริหารจัดการความเสี่ยง มีดังนี้

- ๑) เป็นส่วนหนึ่งของหลักการบริหารกิจการบ้านเมืองที่ดี การบริหารความเสี่ยงจะช่วยคณะทำงานบริหารความเสี่ยงและผู้บริหารท้องถิ่นทุกระดับตระหนักถึงความเสี่ยงหลักที่สำคัญ และสามารถทำหน้าที่ในการกำกับดูแลองค์กรได้อย่างมีประสิทธิภาพและประสิทธิผลมากยิ่งขึ้น
- ๒) สร้างฐานข้อมูลที่มีประโยชน์ต่อการบริหารและการปฏิบัติงานในองค์กร การบริหารความเสี่ยงจะเป็นแหล่งข้อมูลสำหรับผู้บริหารท้องถิ่นในการตัดสินใจด้านต่างๆ รวมถึงการบริหารจัดการความเสี่ยงซึ่งตั้งอยู่บนสมมุติฐานในการตอบสนองต่อเป้าหมายและภารกิจหลักขององค์กรรวมถึงระดับความเสี่ยงที่ยอมรับได้
- ๓) ช่วยสะท้อนให้เห็นภาพรวมของความเสี่ยงต่างๆ ที่สำคัญได้ทั้งหมด การบริหารความเสี่ยงจะให้บุคลากรภายในองค์กรมีความเข้าใจถึงเป้าหมายและภารกิจหลักขององค์กร และตระหนักถึงความเสี่ยงสำคัญที่ส่งผลกระทบต่อองค์กรได้อย่างครบถ้วน ซึ่งครอบคลุมความเสี่ยงธรรมาภิบาล

๔) เป็นเครื่องมือที่สำคัญในการบริหารงาน การบริหารความเสี่ยงเป็นเครื่องมือที่ช่วยให้ผู้บริหารท้องถิ่นสามารถมั่นใจได้ว่าความเสี่ยงได้รับการจัดการอย่างเหมาะสมและทันเวลา รวมทั้งเป็นเครื่องมือที่สำคัญของผู้บริหารท้องถิ่นในการบริหารงานและการตัดสินใจในด้านต่างๆ เช่น การวางแผนการกำหนดกลยุทธ์ การติดตามควบคุมและวัดผลการปฏิบัติงาน ซึ่งส่งผลให้การดำเนินงานขององค์กรเป็นไปตามเป้าหมายที่กำหนดและสามารถปกป้องผลประโยชน์ รวมทั้งเพิ่มมูลค่าแก่องค์กร

๕) ช่วยให้การพัฒนาองค์กรเป็นไปในทิศทางเดียวกัน การบริหารความเสี่ยงทำให้รูปแบบการตัดสินใจในระดับการปฏิบัติงานขององค์กรมีการพัฒนาไปในทิศทางเดียวกัน เช่น การตัดสินใจโดยที่ผู้บริหารท้องถิ่นมีความเข้าใจในกลยุทธ์ วัตถุประสงค์ขององค์กร และระดับความเสี่ยงอย่างชัดเจน

๖) ช่วยให้การพัฒนาการบริหารและจัดสรรทรัพยากรเป็นไปอย่างมีประสิทธิภาพและประสิทธิผล การจัดสรรทรัพยากรเป็นไปอย่างเหมาะสม โดยพิจารณาถึงระดับความเสี่ยงในแต่ละกิจกรรมและการเลือกใช้ มาตรการในการบริหารจัดการความเสี่ยง เช่น การใช้ทรัพยากรสำหรับกิจกรรมที่มีความเสี่ยงต่างๆ และกิจกรรมที่มีความเสี่ยงสูงย่อมแตกต่างกัน หรือการเลือกใช้มาตรการแต่ละประเภทย่อมใช้ทรัพยากรแตกต่างกัน เป็นต้น

ข้อมูลพื้นฐานขององค์การบริหารส่วนตำบลพังโคน

องค์การบริหารส่วนตำบลพังโคน อำเภอนาตาล จังหวัดอุบลราชธานี ตั้งอยู่ทางทิศเหนือของจังหวัดอุบลราชธานี ระหว่างละติจูดที่ ๒๖ องศาเหนือ และลองจิจูดที่ ๕๙ องศาตะวันออก ตั้งอยู่ทางทิศเหนือของจังหวัดอุบลราชธานี ระหว่างละติจูดที่ ๒๖ องศาเหนือ และลองจิจูดที่ ๕๙ องศาตะวันออก จำนวนประชากรและความหนาแน่นประชากรจากข้อมูลของสำนักทะเบียนราษฎรของอำเภอนาตาลจำนวนประชากรของตำบลพังโคนมีจำนวนทั้งสิ้น ๑๑,๐๓๐ จำแนกเป็นชาย ๕,๕๘๙ คน หญิง ๕,๔๔๑ คน มีความหนาแน่นเฉลี่ย ๒๐๑ คนต่อตารางกิโลเมตร และมีจำนวนครัวเรือนทั้งสิ้น ๒,๗๑๖ ครัวเรือน

อำนาจหน้าที่ขององค์การบริหารส่วนตำบล

อบต. มีหน้าที่ตามพระราชบัญญัติสภาตำบล และองค์การบริหารส่วนตำบล พ.ศ.๒๕๓๗ และแก้ไขเพิ่มเติมถึง (ฉบับที่ ๗) พ.ศ.๒๕๖๒ พัฒนาตำบลทั้งในด้านเศรษฐกิจ สังคม และวัฒนธรรม(มาตรา ๖๖) มีหน้าที่ต้องทำตามมาตรา ๖๗ ดังนี้

๑. จัดให้มีและบำรุงทางน้ำและทางบก
๒. การรักษาความสะอาดของถนน ทางน้ำ ทางเดินและที่สาธารณะ รวมทั้งการกำจัดขยะมูลฝอยและสิ่งปฏิกูล
๓. ป้องกันโรคและระงับโรคติดต่อ
๔. ป้องกันและบรรเทาสาธารณภัย
๕. ส่งเสริมการศึกษา ศาสนาและวัฒนธรรม
๖. ส่งเสริมการพัฒนาสตรี เด็กและเยาวชน ผู้สูงอายุและพิการ
๗. คุ้มครอง ดูแลและบำรุงรักษาทรัพยากรธรรมชาติและสิ่งแวดล้อม
๘. บำรุงรักษาศิลปะ จารีตประเพณี ภูมิปัญญาท้องถิ่นและวัฒนธรรมอันดีของท้องถิ่น

ปฏิบัติหน้าที่อื่นตามที่ทางราชการมอบหมาย

อำนาจหน้าที่ขององค์การบริหารส่วนตำบลพังโคนตามที่ได้กล่าวมาข้างต้นนั้น ไม่เป็นการตัดอำนาจหน้าที่ของกระทรวง ทบวง กรม หรือองค์การหรือหน่วยงานของรัฐ ในอันที่จะดำเนินกิจการใดๆ เพื่อประโยชน์ของประชาชนในตำบล แต่ต้องแจ้งให้องค์การบริหารส่วนตำบลทราบล่วงหน้าตามสมควรในกรณี

นี้หากองค์การบริหารส่วนตำบลมีความเห็นเกี่ยวกับการดำเนินกิจการดังกล่าว ให้กระทรวง ทบวง กรม หรือ องค์การหรือหน่วยงานของรัฐ นำความเห็นขององค์การบริหารส่วนตำบลไปประกอบการพิจารณาดำเนิน กิจการนั้นด้วยเพื่อประโยชน์ในการปฏิบัติหน้าที่ตามพระราชบัญญัตินี้ให้องค์การบริหารส่วนตำบลมีสิทธิได้รับ ทราบข้อมูลและข่าวสารจากทางราชการในเรื่องที่เกี่ยวกับการดำเนินกิจการของทางราชการในตำบล เว้นแต่ ข้อมูลหรือข่าวสารที่ทางราชการถือว่าเป็นความลับเกี่ยวกับการรักษาความมั่นคงแห่งชาติ

พระราชบัญญัติกำหนดแผนและขั้นตอนการกระจายอำนาจให้แก่องค์กรปกครองท้องถิ่น พ.ศ. ๒๕๕๒ กำหนดให้ อบต.มีอำนาจและหน้าที่ในการจัดระบบการบริการสาธารณะ เพื่อประโยชน์ของประชาชน ในท้องถิ่นของตนเองตามมาตรา ๑๖

องค์การบริหารส่วนตำบลพังโคน จึงจำเป็นต้องมีการบริหารจัดการความเสี่ยง ขององค์การ บริหารส่วนตำบลพังโคน เพื่อหาวิธีการป้องกันปัญหาที่อาจเกิดขึ้น อันจะส่งผลกระทบต่อการทำงานเพื่อลด โอกาสความเสียหายที่อาจเกิดขึ้น และเกิดประโยชน์สูงสุดแก่ประชาชนในพื้นที่ การบริหารจัดการความเสี่ยง ขององค์การบริหารส่วนตำบลพังโคนมีวัตถุประสงค์เพื่อเป็นแนวทางที่ใช้ตรวจสอบและประเมินความเสี่ยงของ องค์การบริหารส่วนตำบลพังโคนขององค์การบริหารส่วนตำบลพังโคนด้วยการคาดการณ์ล่วงหน้าในกรณีที ความเสี่ยงนั้นเกิดขึ้นจริงและนำแนวทางจัดการความเสี่ยงนี้ไปใช้ในดำเนินการ

๒. วิสัยทัศน์

องค์การบริหารส่วนตำบลพังโคน ได้กำหนดวิสัยทัศน์เพื่อเป็นสภาพการณ์ในอนาคตซึ่งเป็นจุดมุ่งหมายและ คาดหวังที่จะให้เกิดขึ้นหรือบรรลุในอนาคตข้างหน้าเป็น อบต.ที่มีการสาธารณูปโภคครบถ้วน

ประชาชนมีคุณภาพชีวิตที่ดี
สืบสานวัฒนธรรมประเพณีท้องถิ่น
ดีเด่นด้านเศรษฐกิจและสิ่งแวดล้อม
พร้อมเป็นแบบอย่างที่ดีในการบริหารจัดการ

๓. ยุทธศาสตร์

- ยุทธศาสตร์ที่ ๑ ด้านโครงสร้างพื้นฐาน
- ยุทธศาสตร์ที่ ๒ การพัฒนาด้านเศรษฐกิจ
- ยุทธศาสตร์ที่ ๓ การพัฒนาด้านการศึกษา ศาสนา วัฒนธรรม และนันทนาการ
- ยุทธศาสตร์ที่ ๔ การพัฒนาด้านสิ่งแวดล้อม
- ยุทธศาสตร์ที่ ๕ การพัฒนาด้านสังคม
- ยุทธศาสตร์ที่ ๖ การพัฒนาด้านสาธารณสุขและอนามัย
- ยุทธศาสตร์ที่ ๗ การพัฒนาด้านการเมืองและการบริหาร

๔. เป้าประสงค์

๑. การส่งเสริมสนับสนุนการพัฒนาการศึกษา สาธารณสุข ตลอดจนการอนุรักษ์และพัฒนา ศิลปวัฒนธรรมอันดีงาม และภูมิปัญญาท้องถิ่น
๒. การรักษาระบบการบริหารจัดการที่ดีโดยให้ประชาชนมีส่วนร่วมในการตัดสินใจ การวาง แผนพัฒนาตรวจสอบเพื่อให้เกิดความโปร่งใส
๓. ส่งเสริมการพัฒนากลุ่มอาชีพ พัฒนาศักยภาพคนและชุมชนให้เข้มแข็ง
๔. การสร้างระบบคมนาคม ระบบสาธารณูปโภค และสาธารณูปการที่มีประสิทธิภาพ

ยั่งยืน

๕. พัฒนาในการจัดการขยะมูลฝอยจัดการทรัพยากรธรรมชาติและสิ่งแวดล้อมเพื่อการพัฒนาที่ยั่งยืน
๖. มุ่งส่งเสริมความปลอดภัยในชีวิตและทรัพย์สินของประชาชน

๕. ตัวชี้วัด

๑. ร้อยละ ๕๐ ของครัวเรือนมีการคมนาคมสะดวก รวดเร็ว ได้รับการอำนวยความสะดวกจากสาธารณูปโภคต่าง ๆ บ้านเมืองน่าอยู่อาศัย
๒. ร้อยละ ๙๐ ของประชากรได้รับการศึกษาตามเกณฑ์
๓. ร้อยละ ๙๕ ของประชากรได้รับการรักษาพยาบาลเมื่อเจ็บป่วย
๔. ร้อยละ ๒๐ ของครัวเรือนมีส่วนร่วมในกิจกรรมทางประเพณีและวัฒนธรรมท้องถิ่น
๕. ร้อยละ ๕๐ ของครัวเรือนมีการกำจัดขยะอย่างถูกต้องสุขอนามัย
๖. ร้อยละ ๕๐ ของประชากรมีความรู้ ความสนใจด้านสิ่งแวดล้อม
๗. ร้อยละ ๔๐ ของพื้นที่มีการปลูกต้นไม้หรือมีพื้นที่ที่ได้รับการพัฒนาสิ่งแวดล้อม
๘. ร้อยละ ๕๕ ของประชากรเข้าร่วมกิจกรรมสาธารณะของท้องถิ่น
๙. ร้อยละ ๗๐ ของจำนวนประชาชนได้รับบริการที่ดี สะดวก เสมอภาคและทั่วถึง
๑๐. ร้อยละ ๗๐ ของครัวเรือนมีช่องทางรับรู้ข้อมูลข่าวสาร
๑๑. ร้อยละ ๔๐ ของประชากรมีกิจกรรมด้านการรักษาความปลอดภัยในชีวิตทรัพย์สิน

๖. ค่าเป้าหมาย

๑. ด้านโครงสร้างพื้นฐานได้มาตรฐานครอบคลุมทุกพื้นที่
๒. ประชาชนร่วมอนุรักษ์และใช้ทรัพยากรธรรมชาติอย่างคุ้มค่า
๓. ชุมชนน่าอยู่ประชาชนมีคุณภาพชีวิตที่ดี
๔. ประชาชนมีอาชีพและมีรายได้
๕. ประชาชนมีส่วนร่วมและได้รับบริการอย่างเป็นธรรม
๖. ชุมชนเข้มแข็งตำบลสันติสุข

๗. กลยุทธ์

- กลยุทธ์ที่ ๑ ส่งเสริมและพัฒนาคุณภาพการจัดการศึกษาทุกประเภท และทุกระดับให้ได้มาตรฐานและเป็นไปตามความต้องการของท้องถิ่น
- กลยุทธ์ที่ ๒ ส่งเสริมทำนุบำรุงศาสนา ศาสนสถาน อนุรักษ์และสืบสานขนบธรรมเนียมประเพณี ศิลปวัฒนธรรม และภูมิปัญญาท้องถิ่น
- กลยุทธ์ที่ ๓ ส่งเสริมสนับสนุนให้เกิดความเข้มแข็งในชุมชนและสถาบันครอบครัว
- กลยุทธ์ที่ ๔ ส่งเสริมสนับสนุนการพัฒนาคุณภาพชีวิตเด็ก เยาวชน สตรี ผู้สูงอายุและผู้ด้อยโอกาส
- กลยุทธ์ที่ ๕ ส่งเสริมสนับสนุนการควบคุมโรคติดต่อ การป้องกัน และการแก้ไขปัญหา
- ยาเสพติด
- กลยุทธ์ที่ ๖ การบริหารจัดการบ้านเมืองที่ดี
- กลยุทธ์ที่ ๗ ปรับปรุงจัดหาปัจจัยเครื่องมือเครื่องใช้และการพัฒนาอาคารสถานที่ ตลอดจนสภาพแวดล้อมภายในสถานที่ปฏิบัติงาน
- กลยุทธ์ที่ ๘ ก่อสร้าง บุกเบิก ปรับปรุง บำรุงรักษาทาง คมนาคม สะพาน เขื่อน ระบบระบายน้ำ

ทั่วถึงทั้งตำบล	กลยุทธ์ที่ ๙	จัดให้มีไฟฟ้าใช้อย่างทั่วถึง ขยายเขตไฟฟ้าตามสภาพพื้นที่ให้ครอบคลุมและ
	กลยุทธ์ที่ ๑๐	ก่อสร้าง ปรับปรุง แหล่งน้ำอุปโภค บริโภค
	กลยุทธ์ที่ ๑๑	ส่งเสริมการอนุรักษ์ฟื้นฟูและบริหารจัดการทรัพยากรธรรมชาติและสิ่งแวดล้อม
	กลยุทธ์ที่ ๑๒	ก่อสร้าง ปรับปรุงและบำรุงรักษาแหล่งน้ำธรรมชาติ
	กลยุทธ์ที่ ๑๓	ส่งเสริม สนับสนุนการสร้างงานสร้างอาชีพ ให้กับประชาชนในท้องถิ่น ตาม
แนวทางปรัชญาเศรษฐกิจพอเพียง		
	กลยุทธ์ที่ ๑๔	ส่งเสริมสนับสนุนอาชีพด้านการเกษตรและปศุสัตว์ตามแนวเกษตรทฤษฎีใหม่
	กลยุทธ์ที่ ๑๕	ส่งเสริมโครงการตามแนวพระราชดำริ
	กลยุทธ์ที่ ๑๖	ส่งเสริมการตลาด การค้า การลงทุนในท้องถิ่นและส่งเสริมสินค้า OTOP
	กลยุทธ์ที่ ๑๗	ส่งเสริม สนับสนุนกิจกรรมด้านกีฬา นันทนาการให้กับประชาชนทุกระดับ
และพัฒนาทักษะกีฬาสู่ความเป็นเลิศ		
	กลยุทธ์ที่ ๑๘	ส่งเสริม สนับสนุนการก่อสร้างและปรับปรุงสนามกีฬา สถานที่นันทนาการ
	กลยุทธ์ที่ ๑๙	ส่งเสริมประชาสัมพันธ์การท่องเที่ยวเชิงอนุรักษ์ โดยให้ชุมชนมีส่วนร่วมใน
การท่องเที่ยว		
	กลยุทธ์ที่ ๒๐	ส่งเสริมสนับสนุนกิจกรรมด้านการรักษาความปลอดภัยในชีวิตและทรัพย์สิน
ของประชาชน		
	กลยุทธ์ที่ ๒๑	ส่งเสริมให้ท้องถิ่นมีความสามารถและมีศักยภาพในการสนับสนุนงานป้องกัน
และบรรเทาสาธารณภัยตลอดถึงการรักษาความสงบเรียบร้อยในท้องถิ่น		
	กลยุทธ์ที่ ๒๒	ส่งเสริม สนับสนุนการพัฒนากระบวนการจัดการและป้องกันภัยพิบัติ

๘. จุดยืนทางยุทธศาสตร์

๑. Assessing เป็นการเก็บรวบรวมข้อมูลสถานภาพด้านบริษัทบริหารในปัจจุบัน
 ๒. Visioning เป็นการระบุวิสัยทัศน์ที่แสดงถึงความรับผิดชอบต่อสังคมของกิจการโดยคำนึงถึงทุนทางสังคมที่องค์กรมีอยู่
 ๓. Defining (Policies) เป็นการวางนโยบายด้าน CSR ที่เหมาะสม โดยคำนึงถึงความเชื่อมโยงและสอดคล้องกับการดำเนินธุรกิจอย่างรับผิดชอบต่อสังคม
 ๔. (Strategic) Positioning เป็นการกำหนดจุดยืนทางยุทธศาสตร์ความรับผิดชอบต่อสังคมที่สอดคล้องกับวิสัยทัศน์ สำหรับใช้เป็นกรอบในการดำเนินงาน CSR ของกิจการ
- ๑. พัฒนาระบบการบริหารจัดการ ตลอดจนความมั่นคงและความปลอดภัยในชีวิตและทรัพย์สิน โดยมีแนวทางการดำเนินงานดังนี้**
๑. ส่งเสริมสวัสดิการและการพัฒนาศักยภาพบุคลากรภายในองค์กร
 ๒. พัฒนา ปรับปรุงจัดหาเครื่องมือ เครื่องใช้ และพัฒนาสถานที่การปฏิบัติงาน
 ๓. พัฒนาปรับปรุงระบบบริหารจัดการองค์กรตามหลักการบริหารจัดการบ้านเมืองที่ดี
 ๔. พัฒนาและสร้างระบบการให้บริการที่ทันสมัย รวดเร็วและมีประสิทธิภาพ
 ๕. ปรับปรุงรูปแบบการทำงาน อำนวยความสะดวก ลดขั้นตอนกระบวนการทำงาน
 ๖. ส่งเสริมระบบประชาสัมพันธ์การดำเนินงานขององค์กร
 ๗. ให้ความรู้เกี่ยวกับระบบการเมืองการปกครองระบอบประชาธิปไตย
 ๘. ส่งเสริมสนับสนุนกิจกรรมด้านการรักษาความปลอดภัยในชีวิตและทรัพย์สินของประชาชน

๙. ส่งเสริมให้ท้องถิ่นมีความสามารถและมีศักยภาพในการสนับสนุนงานป้องกันและบรรเทาสาธารณภัยตลอดจนถึงการรักษาความสงบเรียบร้อยในท้องถิ่น

๒. พัฒนาระบบสาธารณูปโภคให้ได้มาตรฐาน และเพียงพอต่อความต้องการครอบคลุมทุกพื้นที่

๑. ก่อสร้าง บุกเบิก ปรับปรุง บำรุงรักษาทาง คมนาคม สะพาน เขื่อน ระบบระบายน้ำ
๒. จัดให้มีไฟฟ้าใช้อย่างทั่วถึง ขยายเขตไฟฟ้าตามสภาพพื้นที่ให้ครอบคลุมและทั่วถึงทั้งตำบล
๓. ก่อสร้าง ปรับปรุง แหล่งน้ำอุปโภค บริโภค
๔. จัดทำผังเมืองและผังตำบล

๓. พัฒนาเพิ่มประสิทธิภาพ พัฒนาคุณภาพชีวิตของประชาชนให้ยั่งยืน

๑. ส่งเสริมสนับสนุนการสร้างงานสร้างอาชีพให้กับประชาชนในท้องถิ่น
๒. ส่งเสริมสนับสนุนอาชีพด้านการเกษตร ปศุสัตว์
๓. ส่งเสริมสนับสนุนการจัดการศึกษาทั้งในและนอกระบบ
๔. ส่งเสริมสนับสนุนการพัฒนาคุณธรรม จริยธรรม ของเด็กเยาวชนและประชาชน
๕. ส่งเสริมอนุรักษ์และสืบสานขนบธรรมเนียม ศิลปวัฒนธรรมท้องถิ่น และภูมิปัญญาท้องถิ่น
๖. อนุรักษ์ฟื้นฟูทรัพยากรธรรมชาติ สิ่งแวดล้อมแบบยั่งยืน
๗. ส่งเสริมสนับสนุนให้ประชาชนมีจิตสำนึกในการร่วมกันอนุรักษ์ทรัพยากรธรรมชาติและสิ่งแวดล้อม
๘. ปรับปรุงภูมิทัศน์ในชุมชน
๙. จัดทำระบบกำจัดขยะมูลฝอยในชุมชน
๑๐. การป้องกันการรุกรานล้ำคลองสาธารณะและสาธารณะอื่น ๆ
๑๑. ส่งเสริมและสนับสนุนให้เกิดความเข้มแข็งของชุมชนและสถาบันครอบครัว
๑๒. ส่งเสริมและสนับสนุนการพัฒนาคุณภาพชีวิต เด็ก สตรี เยาวชน คนชรา ผู้ด้อยโอกาสใน

สังคมและประชาชนโดยทั่วไป

๑๓. ป้องกันและกำจัดการแพร่ระบาดของยาเสพติดตลอดถึงการบำบัดฟื้นฟูทั้งทางด้านร่างกายและจิตใจแก่ผู้ติดยาเสพติด

๑๔. การป้องกันและควบคุมโรคติดต่อ
๑๕. ส่งเสริมสนับสนุนกิจกรรมด้านการกีฬาการออกกำลังกายและกิจกรรมนันทนาการ
๑๖. ส่งเสริมสนับสนุนการก่อสร้างและปรับปรุงสนามกีฬา

๔. พัฒนาและส่งเสริมการมีส่วนร่วมหน่วยงานภาครัฐ ภาคเอกชน

๑. ส่งเสริมและสนับสนุนตามแนวนโยบายของรัฐบาล

๙. โครงสร้างของหน่วยงาน

องค์การบริหารส่วนตำบลพังโคนได้กำหนดภารกิจหลักและภารกิจรองที่จะดำเนินการ ซึ่งองค์การบริหารส่วนตำบลได้กำหนดตำแหน่งของพนักงานส่วนตำบลให้ตรงกับภารกิจและในระยะแรกการกำหนดโครงสร้างส่วนราชการที่จะรองรับการดำเนินการตามภารกิจนั้นอาจกำหนดเป็นภารกิจอยู่ในงาน หรือกำหนดเป็นฝ่าย เพื่อให้การบริหารงานเกี่ยวกับการบริหารงานบุคคลสอดคล้องกับการปฏิบัติงาน เน้นความยืดหยุ่น กระจายอำนาจในการบริหารจัดการ มีความคล่องตัวและชัดเจน องค์การบริหารส่วนตำบล จึงได้ทบทวนโครงสร้างของแต่ละส่วนราชการ และมีการปรับปรุงเพื่อให้เหมาะสมกับบุคลากรที่มีอยู่ในกรอบอัตรากำลัง และสอดคล้องกับภารกิจหน้าที่ ดังนี้

โครงสร้างที่ต้องกำหนดส่วนราชการที่มีอยู่เดิมได้แก่ สำนักงานปลัด กองคลัง กองช่าง กองการศึกษา ศาสนาและวัฒนธรรม กองสาธารณสุขและสิ่งแวดล้อม และหน่วยตรวจสอบภายใน

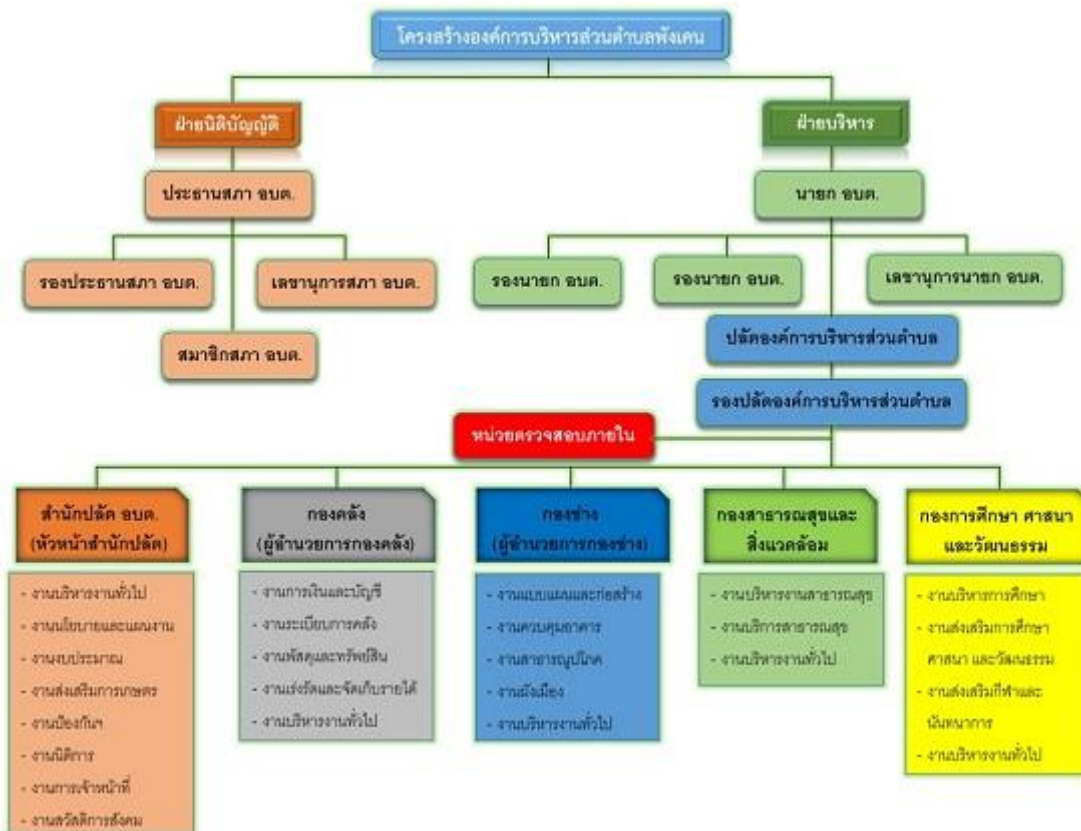

โครงสร้างตามแผนอัตรากำลังพนักงานส่วนตำบล

โครงสร้างตามแผนอัตรากำลังปัจจุบัน	โครงสร้างตามแผนอัตรากำลังใหม่	หมายเหตุ
<p>สำนักปลัดองค์การบริหารส่วนตำบล (๐๑)</p> <p>๑.๑ <u>งานบริหารงานทั่วไป</u></p> <ul style="list-style-type: none"> - งานสารบรรณ - งานอำนวยการและข้อมูลข่าวสาร - งานบริหารงานบุคคล - งานเลือกตั้ง - งานตรวจสอบภายใน - งานควบคุมและส่งเสริมการท่องเที่ยว - งานสาธารณสุข <p>๑.๒ <u>งานนโยบายและแผน</u></p> <ul style="list-style-type: none"> - งานนโยบายและแผนพัฒนา - งานวิชาการ - งานข้อมูลข่าวสารและประชาสัมพันธ์ - งานสารสนเทศและระบบคอมพิวเตอร์ - งานงบประมาณ 	<p>สำนักปลัดปลัดองค์การบริหารส่วนตำบล(๐๑)</p> <p>๑.๑ <u>งานบริหารงานทั่วไป</u></p> <ul style="list-style-type: none"> - งานธุรการ งานสารบรรณ - งานอำนวยการและข้อมูลข่าวสาร - งานการพาณิชย์ - งานเลือกตั้ง - งานการประชุม - งานกิจการสภา - งานส่งเสริมการท่องเที่ยว - งานส่งเสริมการเกษตร - งานส่งเสริมปศุสัตว์ -งานประสานงานองค์กรปกครองส่วนท้องถิ่น <p>๑.๒ <u>งานยุทธศาสตร์และงบประมาณ</u></p> <ul style="list-style-type: none"> - งานแผนงานและงบประมาณ - งานวิเคราะห์นโยบายและแผน - งานวิจัยและประเมินผล - งานประชาสัมพันธ์ - งานบริการและเผยแพร่ทางวิชาการ 	

โครงสร้างตามแผนอัตรากำลังปัจจุบัน	โครงสร้างตามแผนอัตรากำลังใหม่	หมายเหตุ
<p>๑.๓ <u>งานกฎหมายและคดี</u></p> <ul style="list-style-type: none"> - งานกฎหมายและนิติกรรม - งานร้องเรียน ร้องทุกข์ อุทธรณ์ - งานข้อบัญญัติ <p>๑.๔ <u>งานกิจการสภา</u></p> <ul style="list-style-type: none"> - งานระเบียบข้อบังคับและการประชุม - งานการประชุมสภา - งานการรายงานผลการปฏิบัติตามมติสภา <p>๑.๕ <u>งานป้องกันและบรรเทาสาธารณภัย</u></p> <ul style="list-style-type: none"> - งานอำนวยความสะดวก - งานป้องกัน งานดับเพลิงและกู้ภัย งานช่วยเหลือฟื้นฟู งานรักษาความสงบเรียบร้อย <p>๑.๖ <u>งานสวัสดิการและพัฒนาชุมชน</u></p> <ul style="list-style-type: none"> - งานสวัสดิการและพัฒนาชุมชน - งานส่งเสริมการพัฒนาอาชีพ - งานสังคมสงเคราะห์ เด็ก สตรี ผู้สูงอายุ คนพิการและผู้ด้อยโอกาส - งานข้อมูลและความจำเป็นพื้นฐาน 	<p>งานสถิติข้อมูลและสารสนเทศ</p> <p>งานวิเทศสัมพันธ์</p> <p>งานงบประมาณและพัฒนารายได้</p> <p>งานงบประมาณและเงินอุดหนุน</p> <p>งานยุทธศาสตร์และแผนงาน</p> <p>งานติดตามและประเมินผล</p> <p>๑.๓ <u>งานนิติการ</u></p> <p>งานกฎหมาย</p> <p>งานนิติกรรมและสัญญา</p> <p>งานรับเรื่องราวร้องทุกข์</p> <p>งานวินัย</p> <p>งานคดี</p> <p>๑.๔ <u>งานการเจ้าหน้าที่</u></p> <ul style="list-style-type: none"> - งานสรรหาและบรรจุแต่งตั้ง - งานส่งเสริมและพัฒนาบุคลากร - งานวินัยและส่งเสริมคุณธรรม - งานบุคลากรทางการศึกษา - งานสรรหาและเลือกสรร - งานบรรจุแต่งตั้งและอัตรากำลัง - งานทะเบียนประวัติ - งานระบบสารสนเทศข้อมูลบุคลากรท้องถิ่น แห่งชาติ - งานสวัสดิการทุกประเภท - งานลาทุกประเภท <p>๑.๕ <u>งานป้องกันและบรรเทาสาธารณภัย</u></p> <ul style="list-style-type: none"> - งานอำนวยความสะดวก - งานป้องกัน งานดับเพลิงและกู้ภัย งานช่วยเหลือฟื้นฟู งานรักษาความสงบเรียบร้อย <p>๑.๖ <u>งานสวัสดิการสังคม</u></p> <ul style="list-style-type: none"> - งานสวัสดิการและพัฒนาชุมชน - งานส่งเสริมการพัฒนาอาชีพ - งานสังคมสงเคราะห์ เด็ก สตรี ผู้สูงอายุ คนพิการและผู้ด้อยโอกาส - งานข้อมูลและความจำเป็นพื้นฐาน 	

โครงสร้างตามแผนอัตรากำลังปัจจุบัน	โครงสร้างตามแผนอัตรากำลังใหม่	หมายเหตุ
<p>๒. กองคลัง (๑๒)</p> <p>๒.๑ งานการเงิน</p> <ul style="list-style-type: none"> - งานรับ - เบิกจ่ายเงิน - งานจัดทำฎีกาเบิกจ่ายเงิน - งานเก็บรักษาเงิน <p>๒.๒ งานบัญชี</p> <ul style="list-style-type: none"> - งานการบัญชี - งานทะเบียนคุมการเบิกจ่าย - งานการเงินและงบทดลอง - งานงบแสดงฐานะทางการเงิน <p>๒.๔ งานทะเบียนทรัพย์สินและพัสดุ</p> <ul style="list-style-type: none"> - งานพัสดุ - งานทะเบียนเบิกจ่ายวัสดุครุภัณฑ์และยานพาหนะ <p>๒.๓ งานพัฒนาและจัดเก็บรายได้</p> <ul style="list-style-type: none"> - งานภาษีอากร ค่าธรรมเนียม และค่าเช่า - งานพัฒนารายได้ - งานควบคุมกิจการการค้าและค่าปรับ - งานทะเบียนควบคุมและเร่งรัดรายได้ - งานทะเบียนทรัพย์สินและแผนที่ภาษี 	<p>๒. กองคลัง (๑๒)</p> <p>๒.๑ งานการเงินและบัญชี</p> <ul style="list-style-type: none"> - งานบริหารงานคลัง - งานระเบียบงานคลัง - งานสถิติการคลัง - งานบำเหน็จบำนาญ - งานการจัดทำบัญชี - งานการจ่ายเงิน การรับเงิน - งานตรวจสอบบัญชีทุกประเภท - งานนำส่งเงิน การเก็บรักษาเงินและเอกสารทางการเงิน - งานตรวจสอบใบสำคัญ ฎีกาทุกประเภท - งานเกี่ยวกับเงินเดือน ค่าจ้าง ค่าตอบแทน - งานควบคุมการเบิกจ่าย <p>๒.๒ งานพัสดุและทรัพย์สิน</p> <ul style="list-style-type: none"> - งานจัดซื้อ จัดจ้าง - งานจัดทำทะเบียนคุมพัสดุ ครุภัณฑ์ วัสดุ ที่ดิน สิ่งก่อสร้าง - งานควบคุมตรวจสอบการรับจ่ายพัสดุ ครุภัณฑ์ - งานจัดทำทะเบียนทรัพย์สิน - งานควบคุมตรวจสอบพัสดุประจำปี - งานบริหารสัญญา - งานการจำหน่าย พักตร์ ครุภัณฑ์ และทรัพย์สินต่างๆ <p>๒.๓ งานพัฒนารายได้</p> <ul style="list-style-type: none"> - งานจัดเก็บภาษี ค่าธรรมเนียม - งานเร่งรัดและจัดเก็บรายได้ - งานข้อมูลแผนที่ภาษีและทะเบียนทรัพย์สิน - งานสำรวจและตรวจสอบข้อมูลภาคสนามที่ดิน โรงเรือน ป้าย และใบอนุญาต - งานทะเบียนทรัพย์สิน - งานประเมินภาษี - งานผลประโยชน์และกิจการพาณิชย์ - งานระบบข้อมูลภาคสนามและสารสนเทศ - งานทะเบียนคุมรายได้ 	

โครงสร้างตามแผนอัตรากำลังปัจจุบัน	โครงสร้างตามแผนอัตรากำลังใหม่	หมายเหตุ
<p>๓. กองช่าง (๐๓)</p> <p>๓.๑ งานก่อสร้าง</p> <ul style="list-style-type: none"> - งานก่อสร้างและบูรณะถนน - งานก่อสร้างและบูรณะสภาพโครงการพิเศษ - งานระบบข้อมูลและแผนที่เส้นทางคมนาคม - งานบำรุงรักษาเครื่องจักรและยานพาหนะ <p>๓.๒ งานออกแบบและควบคุมอาคาร</p> <ul style="list-style-type: none"> - งานควบคุมการก่อสร้างอาคาร - งานบริการข้อมูลและหลักเกณฑ์ - งานสำรวจออกแบบและประเมินราคา - งานวิศวกรรม สถาปัตยกรรมและมัณฑศิลป์ <p>๓.๓ งานประสานสาธารณูปโภค</p> <ul style="list-style-type: none"> - งานประสานสาธารณูปโภคและประปา - งานระบายน้ำ <p>๓.๔ งานผังเมือง</p> <ul style="list-style-type: none"> - งานสำรวจและวางระบบผังเมือง - งานระบบข้อมูลและแผนที่เส้นทางคมนาคม - งานควบคุมทางผังเมือง 	<p>๓. กองช่าง (๐๓)</p> <p>๓.๑ งานควบคุมการก่อสร้าง</p> <ul style="list-style-type: none"> - งานควบคุมการก่อสร้างและซ่อมบำรุง - งานควบคุมอาคารตามระเบียบกฎหมาย - งานตรวจสอบการก่อสร้าง - งานการโยธา - งานวิศวกรรมโยธา - งานเครื่องจักรกล - งานทางหลวงชนบท - งานจัดเก็บและทดสอบวัสดุ <p>๓.๒ งานสำรวจและออกแบบ</p> <ul style="list-style-type: none"> - งานสำรวจออกแบบและเขียนแบบ - งานสถาปัตยกรรม - งานประมาณราคา - งานจัดทำราคากลาง - งานจัดทำทะเบียนประวัติโครงสร้างพื้นฐานอาคาร สะพาน <p>๓.๓ งานประสานสาธารณูปโภค</p> <ul style="list-style-type: none"> - งานเกี่ยวกับการประปา - งานสถานีสูบน้ำ - งานจัดการคุณภาพน้ำ - งานสาธารณูปโภคและประปา - งานติดตั้งซ่อมบำรุงระบบไฟส่องสว่างและไฟสัญญาณจราจร - งานปรับปรุงภูมิทัศน์ <p>๓.๔ งานผังเมือง</p> <ul style="list-style-type: none"> - งานสำรวจและวางระบบผังเมือง - งานระบบข้อมูลและแผนที่เส้นทางคมนาคม - งานควบคุมทางผังเมือง 	

โครงสร้างตามแผนอัตรากำลังปัจจุบัน	โครงสร้างตามแผนอัตรากำลังใหม่	หมายเหตุ
<p>๔. กองการศึกษา ศาสนา และวัฒนธรรม (๐๔)</p> <p>๔.๑ <u>งานบริหารการศึกษา</u></p> <ul style="list-style-type: none"> - งานแผนงานและวิชาการ - งานการศึกษาปฐมวัย - งานการศึกษาขั้นพื้นฐาน - งานการศึกษานอกระบบ - งานนิเทศการศึกษา <p>๔.๒ <u>งานส่งเสริมการศึกษา ศาสนา ฯ</u></p> <ul style="list-style-type: none"> - งานนันทนาการและการกีฬา - งานประเพณี ศาสนา และวัฒนธรรม - งานกิจกรรมพัฒนาเด็กและเยาวชน - งานบริหารทั่วไปเกี่ยวกับการศึกษา <p>๕. งานสาธารณสุขและสิ่งแวดล้อม (๐๕)</p> <ul style="list-style-type: none"> - งานอนามัยและสิ่งแวดล้อม - งานรักษาความสะอาด - งานป้องกันและควบคุมโรค - งานส่งเสริมสุขภาพและสาธารณสุข <p>๖.หน่วยตรวจสอบภายใน (๐๖)</p> <ul style="list-style-type: none"> - งานตรวจสอบภายใน 	<p>๔. กองการศึกษา ศาสนา และวัฒนธรรม (๐๔)</p> <p>๔.๑ <u>งานบริหารการศึกษา</u></p> <ul style="list-style-type: none"> - งานบริหารงานทั่วไป - งานประสานกิจกรรม - งานการศึกษาปฐมวัย - งานวางแผนและโครงการ - งานนิเทศการศึกษา - งานวิชาการ - งานติดตามและประเมินผล - งานบริหารงานบุคคลของพนักงานครู บุคลากรทางการศึกษา ลูกจ้าง และพนักงานจ้างสังกัดสถานศึกษาและศูนย์พัฒนาเด็กเล็ก <p>๔.๒ <u>งานส่งเสริมการศึกษา ศาสนา ฯ</u></p> <ul style="list-style-type: none"> - งานกีฬาและนันทนาการ - งานการศึกษาในระบบ - งานกิจการโรงเรียน - งานกิจกรรมเด็กเยาวชนและการศึกษานอกโรงเรียน - งานกิจกรรมเด็กและเยาวชน - งานศาสนา งานบำรุงศิลปะ จารีตประเพณี ภูมิปัญญาท้องถิ่นและวัฒนธรรมอันดีของท้องถิ่น <p>๕. สาธารณสุขและสิ่งแวดล้อม(๐๕)</p> <ul style="list-style-type: none"> - งานอนามัยและสิ่งแวดล้อม - งานรักษาความสะอาด - งานป้องกันและควบคุมโรค - งานกำจัดขยะและน้ำเสีย - งานส่งเสริมสุขภาพและสาธารณสุข <p>๖.หน่วยตรวจสอบภายใน (๐๖)</p> <ul style="list-style-type: none"> - งานตรวจสอบภายใน 	

การวิเคราะห์การกำหนดตำแหน่ง

องค์การบริหารส่วนตำบลลองค์การบริหารส่วนตำบลพังเคน ได้วิเคราะห์การกำหนดตำแหน่งจากภารกิจที่จะดำเนินการในแต่ละส่วนราชการในระยะเวลา ๓ ปีข้างหน้า ซึ่งเป็นการสะท้อนให้เห็นว่าปริมาณในแต่ละส่วนราชการมีเท่าใด เพื่อนำมาวิเคราะห์ว่าจะใช้ตำแหน่งใด จำนวนเท่าใด ในส่วนราชการนั้น จึงจะเหมาะสมกับภารกิจ ปริมาณงาน เพื่อให้คุ้มค่าต่อการใช้จ่ายงบประมาณขององค์การบริหารส่วนตำบล และเพื่อให้การบริหารส่วนตำบลเป็นไปอย่างมีประสิทธิภาพ ประสิทธิผล โดยนำผลการวิเคราะห์ตำแหน่งมาบันทึกข้อมูลลงในกรอบอัตรากำลัง ๓ ปี ดังนี้

(๑) บริหารท้องถิ่น ประกอบด้วย

พนักงานส่วนตำบล ๒ ตำแหน่ง ได้แก่

๑. ปลัดองค์การบริหารส่วนตำบล (นักบริหารงานท้องถิ่น ระดับกลาง)
๒. รองปลัดองค์การบริหารส่วนตำบล (นักบริหารงานท้องถิ่น ระดับต้น)

(๒) สำนักงานปลัด ประกอบด้วย

๓. หัวหน้าสำนักปลัด (นักบริหารงานทั่วไป ระดับต้น)
๔. นักทรัพยากรบุคคลชำนาญการ
๕. นักวิเคราะห์นโยบายและแผนชำนาญการ
๖. นิติกร ปฏิบัติการ/ชำนาญการ
๗. นักพัฒนาชุมชนชำนาญการ
๘. เจ้าพนักงานธุรการปฏิบัติงาน
๙. เจ้าพนักงานป้องกันและบรรเทาสาธารณภัยปฏิบัติงาน

พนักงานจ้างตามภารกิจ

๑๐. ผู้ช่วยนักวิเคราะห์นโยบายและแผน
๑๑. ผู้ช่วยนักพัฒนาชุมชน
๑๒. ผู้ช่วยนักทรัพยากรบุคคล
๑๓. ผู้ช่วยเจ้าพนักงานธุรการ
๑๔. ผู้ช่วยเจ้าพนักงานธุรการ
๑๕. ผู้ช่วยเจ้าพนักงานป้องกันและบรรเทาสาธารณภัย

พนักงานจ้างทั่วไป

๑๖. นักการภารโรง
๑๗. พนักงานขับรถยนต์
๑๘. พนักงานขับรถบรรทุกน้ำ
๑๙. พนักงานขับรถกระเช้าไฟฟ้า
๒๐. คนงานทั่วไป

(๓) กองคลัง ประกอบด้วย

๑. ผู้อำนวยการกองคลัง (นักบริหารงานการคลัง ระดับต้น)
๒. นักวิชาการเงินและบัญชี ปฏิบัติการ/ชำนาญการ
๓. เจ้าพนักงานการเงินและบัญชีชำนาญงาน
๔. เจ้าพนักงานพัสดุ ปฏิบัติงาน/ชำนาญงาน
๕. เจ้าพนักงานจัดเก็บรายได้ปฏิบัติงาน

พนักงานจ้างตามภารกิจ

๖. ผู้ช่วยเจ้าพนักงานพัสดุ
๗. ผู้ช่วยเจ้าพนักงานจัดเก็บรายได้
๘. ผู้ช่วยเจ้าพนักงานการเงินและบัญชี

(๔) กองช่าง ประกอบด้วย

๑. ผู้อำนวยการกองช่าง (นักบริหารงานช่าง ระดับต้น)
๒. นายช่างโยธา ปฏิบัติงาน/ชำนาญงาน
๓. เจ้าพนักงานธุรการปฏิบัติงาน

พนักงานจ้างตามภารกิจ

๔. ผู้ช่วยช่างไฟฟ้า
๕. ผู้ช่วยนายช่างโยธา
๖. ผู้ช่วยเจ้าพนักงานประปา

พนักงานจ้างทั่วไป

๗. คนงานทั่วไป

(๕) กองการศึกษา ศาสนาและวัฒนธรรม ประกอบด้วย

๑. ผู้อำนวยการกองการศึกษา (นักบริหารงานการศึกษา ระดับต้น)
๒. นักวิชาการศึกษาชำนาญการ
๓. ครู คศ.๑ (อุดหนุนจากภาครัฐ)

พนักงานจ้างตามภารกิจ

๔. ผู้ช่วยนักวิชาการศึกษา
๕. ผู้ช่วยนักวิชาการวัฒนธรรม
๖. ผู้ช่วยเจ้าพนักงานธุรการ
๗. ผู้ช่วยเจ้าพนักงานการเงินและบัญชี
๘. ผู้ช่วยครูผู้ดูแลเด็ก
๙. ผู้ดูแลเด็ก (ทั่วไป)
๑๐. ผู้ดูแลเด็ก (ทักษะ)

(๖) กองสาธารณสุขและสิ่งแวดล้อม

๑. พยาบาลวิชาชีพชำนาญการพิเศษ
๒. นักวิชาการสาธารณสุข ปฏิบัติงาน/ชำนาญงาน
๓. ผู้ช่วยนักวิชาการสาธารณสุข
๔. ผู้ช่วยเจ้าพนักงานธุรการ

(๗) หน่วยตรวจสอบภายใน ประกอบด้วย

นักวิชาการตรวจสอบภายในปฏิบัติการ

๒. โครงสร้างการบริหารความเสี่ยง

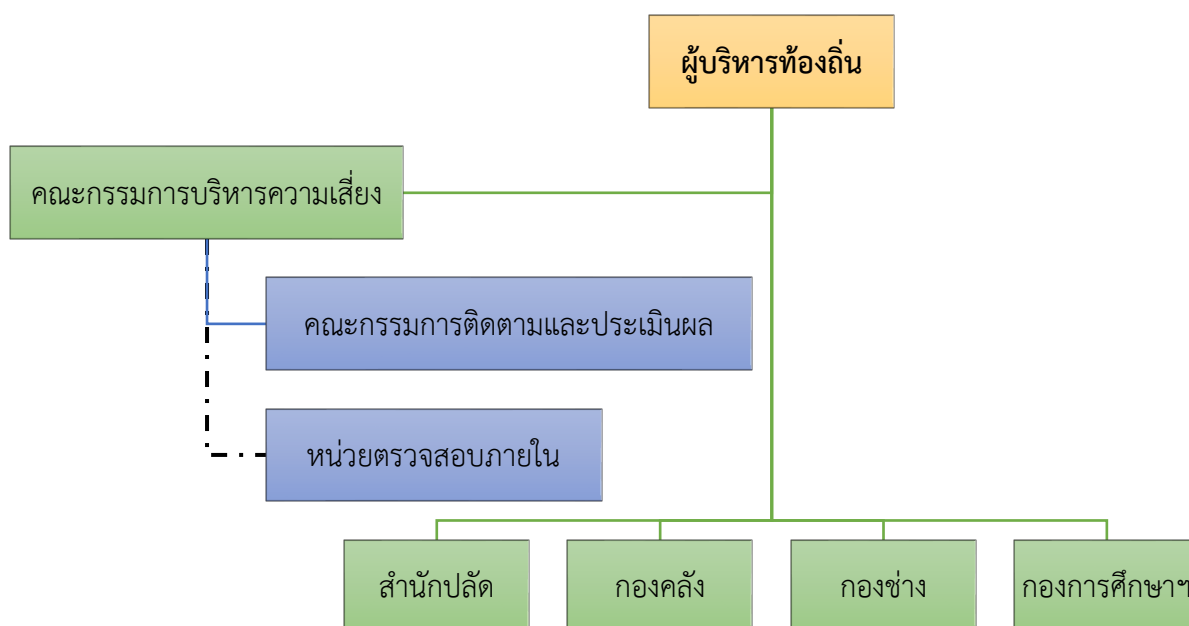

หน้าที่ความรับผิดชอบตามโครงสร้าง

โครงสร้างการบริหารจัดการความเสี่ยง ประกอบไปด้วย การกำกับดูแล การตัดสินใจ การจัดทำแผนการดำเนินการ การติดตามประเมินผล และการสอบทาน ซึ่งในแต่ละองค์ประกอบ มีอำนาจหน้าที่ดังนี้

๑. ผู้บริหารท้องถิ่น
 - ๑) แต่งตั้งคณะทำงานบริหารจัดการความเสี่ยง
 - ๒) ส่งเสริมและติดตามให้มีการบริหารความเสี่ยงอย่างมีประสิทธิภาพและเหมาะสม
 - ๓) พิจารณาให้ความเห็นชอบและอนุมัติแผนการบริหารจัดการความเสี่ยง
 - ๔) พิจารณาผลการบริหารความเสี่ยงและเสนอแนะแนวทางการพัฒนา
๒. คณะกรรมการบริหารจัดการความเสี่ยง
 - ๑) จัดให้มีระบบและกระบวนการบริหารความเสี่ยงที่เป็นระบบมาตรฐานเดียวกันทั้งองค์กร
 - ๒) ดำเนินการตามกระบวนการบริหารจัดการความเสี่ยง และการปฏิบัติตามมาตรการลดและควบคุมความเสี่ยง
 - ๓) รายงานและติดตามผลการดำเนินงานตามแผนการบริหารความเสี่ยงที่สำคัญเสนอต่อผู้บริหารท้องถิ่นเพื่อพิจารณา
๓. คณะกรรมการติดตามและประเมินผลแผนบริหารจัดการความเสี่ยง
 - ๑) ให้ความเห็นชอบกำหนดยุทธศาสตร์และแนวทางในการบริหารจัดการความเสี่ยงขององค์การบริหารส่วนตำบลพังโคน
 - ๒) ดูแลและติดตามการปฏิบัติตามนโยบายการบริหารจัดการความเสี่ยงภายใต้แนวทางและนโยบายที่ได้รับอนุมัติจากนายกองค์การบริหารส่วนตำบลตัวอย่าง
 - ๓) กำหนดเกณฑ์วัดความเสี่ยงและพาดานความเสี่ยงที่องค์การบริหารส่วนตำบลพังโคนจะยอมรับได้

๔. หน่วยตรวจสอบภายใน

- ๑) สอบทานกระบวนการบริหารจัดการความเสี่ยง
- ๒) นำเสนอผลการบริหารความเสี่ยงให้คณะกรรมการตรวจสอบและประเมินรับทราบและให้

ข้อเสนอแนะ

๕. เจ้าหน้าที่ กอง/ฝ่าย

- ๑) สนับสนุนข้อมูลที่เกี่ยวข้องให้กับคณะทำงานบริหารจัดการความเสี่ยง
- ๒) ให้ความร่วมมือในการปฏิบัติงานตามแผนบริหารจัดการความเสี่ยง

๓. คณะทำงานบริหารจัดการความเสี่ยง

องค์การบริหารส่วนตำบลพังโคนแต่งตั้งคณะทำงานบริหารความเสี่ยง โดยมีองค์ประกอบและอำนาจหน้าที่ ดังนี้

- | | |
|--|---------------------|
| ๑) ปลัดองค์การบริหารส่วนตำบลพังโคน | ประธานกรรมการ |
| ๒) หัวหน้าสำนักปลัด | รองประธาน |
| ๓) ผู้อำนวยการกองคลัง | กรรมการ |
| ๔) ผู้อำนวยการกองช่าง | กรรมการ |
| ๕) ผู้อำนวยการกองการศึกษา ศาสนาและวัฒนธรรม | กรรมการ |
| ๖) นิติกร | กรรมการและเลขานุการ |

โดยมีหน้าที่ความรับผิดชอบตามหลักเกณฑ์ปฏิบัติการบริหารจัดการความเสี่ยงสำหรับหน่วยงานของรัฐ ดังนี้

- ๑) จัดทำแผนการบริหารจัดการความเสี่ยง
- ๒) ติดตามประเมินผลการบริหารจัดการความเสี่ยง อย่างน้อยปีละ ๑ ครั้ง
- ๓) จัดทำรายงานผลตามแผนการบริหารจัดการความเสี่ยง
- ๔) พิจารณาทบทวนแผนการบริหารจัดการความเสี่ยง

บทที่ ๒

การบริหารจัดการความเสี่ยง

ตามแนวทางการบริหารจัดการภาครัฐแนวใหม่ได้ให้ความสำคัญกับ “การบริหารจัดการความเสี่ยง” ซึ่งเป็นเครื่องมือสำคัญต่อการบริหารเชิงยุทธศาสตร์ในการผลักดันให้ภาครัฐมีผลการดำเนินงานที่เป็นเลิศ เป็นองค์การที่มีสมรรถนะสูง (High Performance Organization : HPO) และเป็นกระบวนการที่สำคัญในการเน้นความสำคัญ หรือชี้ให้เห็นความเสี่ยงที่จะส่งผลกระทบต่อกิจกรรมที่องค์กรต้องดำเนินการให้บรรลุตามเป้าประสงค์และประเด็นยุทธศาสตร์ที่กำหนดไว้ การบริหารจัดการความเสี่ยง โดยการกำหนดนโยบาย แนวทาง และกระบวนการบริหารจัดการความเสี่ยงที่มีความสอดคล้องกับพระราชบัญญัติวินัยการเงินของคลังของรัฐ พ.ศ.๒๕๖๑ มาตรา ๗๙ ที่บัญญัติให้หน่วยงานของรัฐจัดให้มีการตรวจสอบภายใน การควบคุมภายในและการบริหารจัดการความเสี่ยง โดยให้ถือปฏิบัติตามมาตรฐานและหลักเกณฑ์ที่กระทรวงการคลังกำหนด และหนังสือกระทรวงการคลังที่ กค ๐๔๐๙.๔/ว๒๓ ลงวันที่ ๑๙ มีนาคม ๒๕๖๒ เรื่อง หลักเกณฑ์กระทรวงการคลังว่าด้วยมาตรฐานและหลักเกณฑ์ปฏิบัติการบริหารจัดการความเสี่ยงสำหรับหน่วยงานของรัฐ พ.ศ. ๒๕๖๒ ซึ่งการบริหารจัดการความเสี่ยงเป็นสิ่งที่คุณบริหารและพนักงานทุกคนขององค์กรต้องให้ความสำคัญและถือปฏิบัติตามแนวทางที่กำหนดไว้ แนวทางการบริหารจัดการความเสี่ยงฉบับนี้จัดทำโดยอ้างอิงกรอบหลักการบริหารจัดการความเสี่ยงแบบบูรณาการตามแนวทาง COSO (COSO ERM Integrated Framework) โดยอยู่ภายใต้กรอบหลักเกณฑ์ดังกล่าวที่กระทรวงการคลังที่กำหนด

การบริหารความเสี่ยงที่ดี คือ บุคลากรที่เกี่ยวข้องทุกฝ่ายภายในองค์กรได้มีส่วนร่วมในการวิเคราะห์ ตรวจสอบ ประเมินความเสี่ยงและผลกระทบที่อาจเกิดขึ้นกับองค์กรอยู่เสมอ รวมทั้งร่วมกันวางแผนป้องกัน และควบคุมให้เหมาะสมกับภารกิจ เพื่อลดสภาพปัญหาหรือหลีกเลี่ยงความเสี่ยงที่อาจเกิดขึ้น และสร้างความเสียหายหรือความสูญเสียให้กับองค์กรได้ เพื่อเตรียมการรองรับการเปลี่ยนแปลงที่อาจเกิดขึ้นจากการดำเนินแผนงาน/ โครงการที่สำคัญซึ่งต้องครอบคลุมความเสี่ยงด้านธรรมาภิบาล ในการป้องกันข้อผิดพลาด หรือลดโอกาสที่จะทำให้องค์กรเกิดความเสียหายหรือล้มเหลว โดยให้ระดับความเสี่ยงและผลกระทบที่เกิดขึ้นในอนาคตอยู่ในระดับที่สามารถยอมรับได้และมีการติดตามประเมินผลได้อย่างมีประสิทธิภาพเป็นไปตามแนวทางการบริหารเชิงยุทธศาสตร์ที่ดำเนินการอยู่ในปัจจุบัน การจัดทำแผนบริหารความเสี่ยงตามแนวทาง COSO เพื่อเตรียมการรองรับการเปลี่ยนแปลงที่อาจเกิดขึ้นจากการดำเนินแผนงาน/โครงการที่สำคัญซึ่งต้องครอบคลุมความเสี่ยงด้านธรรมาภิบาล การบริหารจัดการความเสี่ยง จึงมีความสำคัญ และมีความจำเป็นอย่างยิ่งที่จะป้องกันและควบคุมปัญหาในด้านต่างๆ ที่อาจเกิดขึ้นจากสถานการณ์ที่ไม่แน่นอนและส่งผลกระทบต่อกระทบต่อการปฏิบัติราชการ

ดังนั้น เพื่อให้มีการดำเนินการบริหารจัดการความเสี่ยงขององค์กรเป็นไปอย่างมีประสิทธิภาพ จึงควรกำหนดผู้รับผิดชอบให้เป็นไปตาม ข้อ ๔ ของหลักเกณฑ์ปฏิบัติการบริหารจัดการความเสี่ยงของหน่วยงานของรัฐที่กำหนดให้หน่วยงานของรัฐจัดให้มีผู้รับผิดชอบ ซึ่งต้องประกอบด้วยฝ่ายบริหารและบุคลากรที่มีความรู้ความเข้าใจเกี่ยวกับการจัดทำยุทธศาสตร์และบริหารจัดการความเสี่ยงของหน่วยงานของรัฐดำเนินการเกี่ยวกับการบริหารจัดการความเสี่ยงสำหรับหน่วยงานของรัฐ ทั้งนี้ ไม่ควรเป็นผู้ตรวจสอบภายในของหน่วยงานของรัฐ เพื่อดำเนินการตามหน้าที่ที่กำหนดไว้ตามข้อ ๕ ของหลักเกณฑ์ดังกล่าว ประกอบด้วย การจัดทำแผนบริหารจัดการความเสี่ยง การติดตามผลการบริหารจัดการความเสี่ยง การจัดทำรายงานผลตามแผนการบริหารจัดการความเสี่ยงและการพิจารณาทบทวนแผนการบริหารจัดการความเสี่ยง เพื่อให้บรรลุเป้าหมายและวิสัยทัศน์ป้องกันรักษาและส่งเสริมให้องค์กรสามารถบรรลุวัตถุประสงค์และเป้าหมายขององค์กร

โดยมุ่งเน้นให้ทุกกระบวนการดำเนินงานด้วยความโปร่งใส มีประสิทธิภาพ ส่งผลต่อภาพลักษณ์และการสร้างมูลค่าเพิ่มให้แก่องค์กรทั้งในระยะสั้นและระยะยาว

ทั้งนี้ ในปัจจุบันการบริหารจัดการความเสี่ยงจำเป็นจะต้องดำเนินการให้ครอบคลุมตามหลักการบริหารกิจการบ้านเมืองที่ดี หรือหลักธรรมาภิบาล (Good Governance) อันประกอบด้วย ๑๐ หลักคือ

๑. หลักการตอบสนอง (Responsiveness)
๒. หลักประสิทธิผล (Effectiveness)
๓. หลักประสิทธิภาพ/คุ้มค่า (Efficiency/Value for money)
๔. หลักความเสมอภาค (Equity)
๕. หลักมุ่งเน้นฉันทามติ (Consensus Oriented)
๖. หลักการตรวจสอบได้/มีภาระรับผิดชอบ (Accountability)
๗. หลักเปิดเผย/โปร่งใส (Transparency)
๘. หลักการกระจายอำนาจ (Decentralization)
๙. หลักการมีส่วนร่วม (Participation)
๑๐. หลักนิติธรรม (Rule of Law)

เป็นหลักที่นำมาใช้ บริหารงานในปัจจุบันอย่างแพร่หลาย ช่วยส่งเสริมให้องค์กรดำเนินงานได้อย่างมีประสิทธิภาพ สร้างศรัทธาและ ความเชื่อมั่นองค์กรให้แก่บุคคลภายนอกและทำให้เกิดการพัฒนาองค์กรอย่างต่อเนื่อง อันจะส่งผลให้การปฏิบัติงานตามโครงการและภารกิจบรรลุเป้าหมายอย่างมีประสิทธิภาพ นอกจากนี้การบริหารจัดการความเสี่ยงยังมีส่วนช่วยให้เกิดการพัฒนาความสัมพันธ์ ระหว่างองค์กรและภายในองค์กร นำมาซึ่งการประสานการทำงาน การติดต่อแลกเปลี่ยนข้อมูลและความร่วมมือ ในการดำเนินการต่างๆ เพื่อให้สามารถบรรลุเป้าหมายในการบริหารราชการแผ่นดินต่อไป

นियามการบริหารจัดการความเสี่ยง

การบริหารจัดการความเสี่ยง หมายความว่า กระบวนการบริหารจัดการเหตุการณ์ที่อาจเกิดขึ้นและส่งผลกระทบต่อหน่วยงานของรัฐ เพื่อให้หน่วยงานของรัฐสามารถดำเนินงานให้บรรลุวัตถุประสงค์ของหน่วยงาน รวมถึงเพื่อเพิ่มศักยภาพและขีดความสามารถให้หน่วยงานของรัฐ

ความเสี่ยง หมายความว่า ความเป็นไปได้ของเหตุการณ์ที่อาจเกิดขึ้น และเป็นอุปสรรคต่อการบรรลุวัตถุประสงค์ของหน่วยงาน

ทั้งนี้ การบริหารจัดการความเสี่ยงต้องดำเนินการในทุกระดับของหน่วยงานของรัฐ และอย่างน้อยต้องประกอบด้วย การระบุความเสี่ยง การประเมินความเสี่ยง และการตอบสนองความเสี่ยง โดยหน่วยงานของรัฐต้องจัดทำแผนบริหารจัดการความเสี่ยง และต้องมีการสื่อสารแผนบริหารจัดการความเสี่ยงกับผู้ที่เกี่ยวข้องทุกฝ่าย ต้องมีการติดตามประเมินผลการบริหารความเสี่ยงและทบทวนแผนการบริหารจัดการความเสี่ยงอย่างสม่ำเสมอ และมีการรายงานการบริหารจัดการความเสี่ยงของหน่วยงานต่อผู้ที่เกี่ยวข้องอย่างน้อยปีละครั้ง

ปัจจัยเสี่ยง (Risk Factor) หมายถึง ต้นเหตุ หรือสาเหตุที่มาของความเสียหาย ที่จะทำให้เกิดไม่บรรลุวัตถุประสงค์ที่กำหนดไว้โดยต้องระบุได้ด้วยว่าเหตุการณ์นั้นจะเกิดที่ไหน เมื่อใด เกิดขึ้นได้อย่างไร ทั้งนี้ สาเหตุของความเสียหายที่ระบุควรเป็นสาเหตุที่แท้จริง เพื่อจะได้วิเคราะห์และกำหนดมาตรการลดความเสี่ยงในภายหลังได้อย่างถูกต้อง

กระบวนการบริหารความเสี่ยง (Risk Management Process) เป็นกระบวนการที่ใช้ในการระบุ วิเคราะห์ ประเมิน และจัดระดับความเสี่ยงที่มีผลกระทบต่อความสำเร็จของกระบวนการทำงานของหน่วยงานหรือขององค์กร รวมทั้งการบริหาร/จัดการความเสี่ยงโดยกำหนดแนวทางการควบคุมเพื่อป้องกันหรือลดความเสี่ยงให้อยู่ในระดับที่ยอมรับได้ ซึ่งกระบวนการดังกล่าวนี้จะสำเร็จได้ ต้องมีการสื่อสารให้คนในองค์กรมีความรู้ ความเข้าใจในเรื่องการบริหารความเสี่ยงในทิศทางเดียวกัน ตลอดจนควรมีการจัดทำระบบสารสนเทศ เพื่อใช้ในการวิเคราะห์ประเมินความเสี่ยง

การประเมินความเสี่ยง (Risk Assessment) หมายถึง กระบวนการที่ใช้ในการระบุ วิเคราะห์ความเสี่ยง และจัดลำดับความเสี่ยง โดยประเมินจากโอกาสที่จะเกิด (Likelihood) และผลกระทบ (Impact) โอกาสที่จะเกิด (Likelihood) หมายถึง ความถี่หรือโอกาสที่จะเกิดความเสี่ยงผลกระทบ (Impact) หมายถึง ขนาดของความรุนแรงของความเสียหายที่จะเกิดขึ้นหากเกิดเหตุการณ์ความเสี่ยง

ระดับของความเสี่ยง (Degree of Risk) หมายถึง สถานะของความเสี่ยงที่ได้จากการประเมินโอกาสและผลกระทบของแต่ละปัจจัยเสี่ยง สามารถแบ่งเป็นได้หลายระดับ เช่น สูงมาก สูง ปานกลาง และต่ำ เป็นต้น

การบริหารความเสี่ยง/การจัดการความเสี่ยง (Risk Management) หมายถึง กระบวนการที่ใช้ในการบริหารจัดการให้โอกาสที่จะเกิดความเสี่ยงลดลง หรือผลกระทบของความเสียหายจากเหตุการณ์ความเสี่ยงลดลงอยู่ในระดับที่องค์กรยอมรับได้ ซึ่งการจัดการความเสี่ยงมีหลายวิธี

- การยอมรับความเสี่ยง (Risk Acceptance) เป็นการยอมรับความเสี่ยงที่เกิดขึ้น เนื่องจากไม่คุ้มค่าในการจัดการควบคุมหรือป้องกันความเสี่ยง

- การลด/การควบคุมความเสี่ยง (Risk Reduction) เป็นการปรับปรุงระบบการทำงาน หรือการออกแบบวิธีการทำงานใหม่ เพื่อลดโอกาสที่จะเกิด หรือลดผลกระทบ ให้อยู่ในระดับที่องค์กรยอมรับได้

- การกระจายความเสี่ยง หรือการโอนความเสี่ยง (Risk Sharing) เป็นการกระจายหรือถ่ายโอนความเสี่ยงให้ผู้อื่นช่วยแบ่งเบาความรับผิดชอบไป เช่น การทำประกัน การใช้บริการจากภายนอก (Outsource) เป็นต้น

- การหลีกเลี่ยงความเสี่ยง (Risk Avoidance) เป็นการจัดการความเสี่ยงที่อยู่ในระดับสูงมากและหน่วยงานไม่อาจยอมรับได้ จึงต้องตัดสินใจยกเลิกโครงการ/กิจกรรมนั้นไป

- การควบคุม (Control) หมายถึง นโยบาย แนวทาง หรือขั้นตอนปฏิบัติต่าง ๆ ซึ่งกระทำเพื่อลดความเสี่ยง และทำให้การดำเนินการบรรลุวัตถุประสงค์ แบ่งได้หลายประเภท

- การควบคุมเพื่อการป้องกัน (Preventive Control) เป็นวิธีการควบคุมที่กำหนดขึ้นเพื่อป้องกันไม่ให้เกิดความเสียหายและข้อผิดพลาดตั้งแต่แรก เช่น การอนุมัติ การจัดโครงสร้างองค์กร การแบ่งแยกหน้าที่การควบคุมการเข้าถึงเอกสาร ข้อมูล ทรัพย์สิน เป็นต้น

- การควบคุมเพื่อให้เห็นตรวจพบ (Detective Control) เป็นวิธีการควบคุมที่กำหนดขึ้นเพื่อค้นพบข้อผิดพลาดที่เกิดขึ้นแล้ว เช่น การสอบทาน การวิเคราะห์ การตรวจนับ การรายงานข้อบกพร่อง เป็นต้น

- การควบคุมโดยการชี้แนะ (Directive Control) เป็นวิธีการควบคุมที่ส่งเสริมหรือกระตุ้นให้เกิดความสำเร็จตามวัตถุประสงค์ที่ต้องการ เช่น การให้รางวัลแก่ผู้มีผลงานดี เป็นต้น

- การควบคุมเพื่อการแก้ไข (Corrective Control) เป็นวิธีการควบคุมที่กำหนดขึ้นเพื่อแก้ไขข้อผิดพลาดที่เกิดขึ้นให้ถูกต้อง หรือเพื่อหาวิธีการแก้ไขไม่ให้เกิดข้อผิดพลาดซ้ำอีกในอนาคต เช่น การจัดเตรียมเครื่องมือดับเพลิงเพื่อช่วยลดความรุนแรงของความเสียหายให้น้อยลงหากเกิดไฟไหม้ เป็นต้น

การจัดการความเสี่ยงต่าง ๆ เพื่อให้โอกาสที่จะเกิดเหตุการณ์ความเสี่ยงลดลง หรือผลกระทบของความเสียหายจากเหตุการณ์ความเสี่ยงลดลงอยู่ในระดับที่องค์กรยอมรับได้ (Risk Appetite) การจัดการความเสี่ยงต้องมองปัญหาความเสี่ยง แบบองค์รวม ดังนั้น การจัดการความเสี่ยงที่เหมาะสมจะต้องอาศัยการมีส่วนร่วมจากผู้บริหารและผู้ปฏิบัติการจากทุกระดับร่วมกัน พิจารณาทั้งความเสี่ยงที่ยอมรับได้ และระดับความเสี่ยงที่ยอมรับได้ เพื่อให้เกิดความเข้าใจและเห็นพ้องร่วมกันทั่วทั้งองค์กร จึงจะสามารถควบคุมความเสี่ยงให้อยู่ในระดับที่องค์กรยอมรับได้

การบริหารความเสี่ยงทั่วทั้งองค์กร (Enterprise Risk Management) คือ กระบวนการที่เป็นระบบในการบริหารปัจจัย และควบคุมกิจกรรม รวมทั้งกระบวนการดำเนินงานต่าง ๆ เพื่อลดมูลเหตุของโอกาสที่จะทำให้เกิดความเสียหายจากการดำเนินการที่ไม่เป็นไปตามแผน เพื่อให้ระดับของความเสี่ยงและผลกระทบที่จะเกิดขึ้น ในอนาคตอยู่ในระดับที่องค์กรสามารถยอมรับได้ควบคุมได้และตรวจสอบได้อย่างเป็นระบบ โดยการคำนึงถึงการบรรลุเป้าหมาย ทั้งในด้านกลยุทธ์ การปฏิบัติตามกฎระเบียบ นโยบาย ข้อบังคับ ข้อมูลทางการเงินและไม่ใช่ทางการเงิน และการปฏิบัติงาน รวมถึงเรื่องอื่น ๆ เช่น ชื่อเสียงขององค์กร เป็นต้น โดยได้รับการสนับสนุนและการมีส่วนร่วมในการบริหารความเสี่ยงจากหน่วยงานทุกระดับทั่วทั้งองค์กร

ความเชื่อมโยงระหว่างยุทธศาสตร์ การบริหารจัดการความเสี่ยง

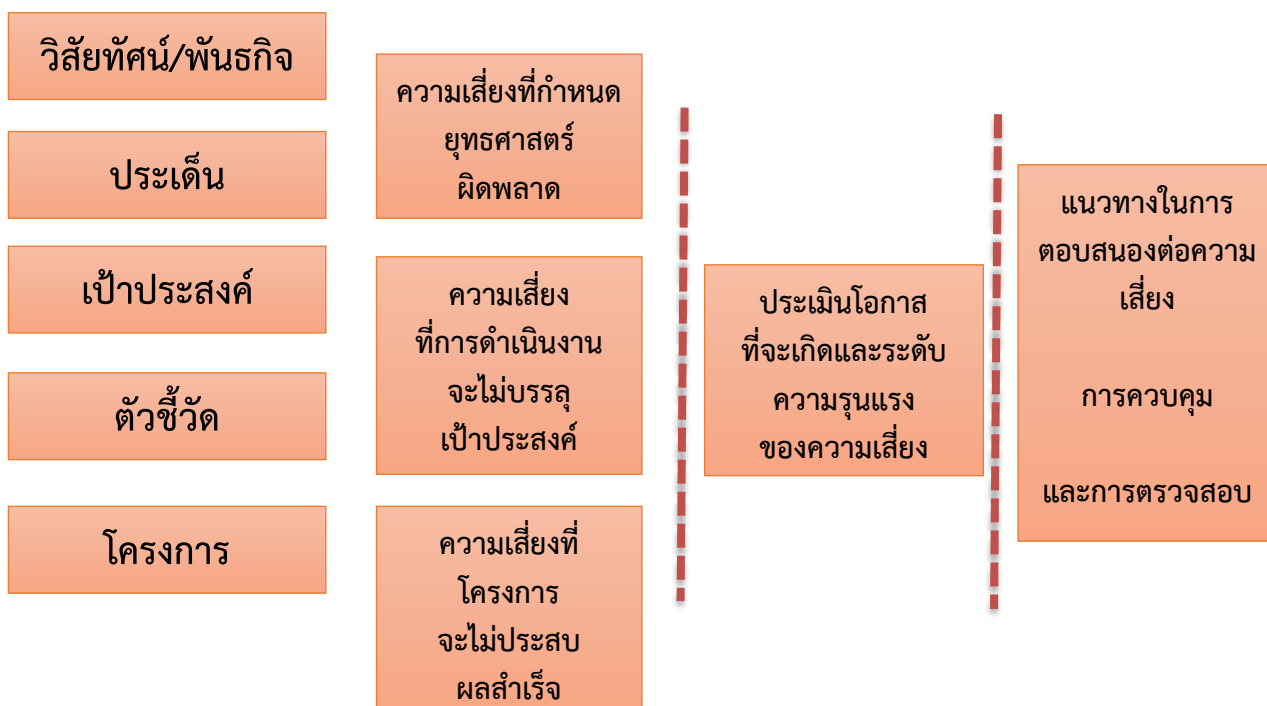

การบูรณาการกระบวนการบริหารจัดการความเสี่ยงกับกระบวนการวางแผนยุทธศาสตร์และกลยุทธ์

การบริหารความเสี่ยงเป็นกระบวนการที่ดำเนินการต่อเนื่องเชื่อมโยงกับกระบวนการวางแผนยุทธศาสตร์ และกลยุทธ์ต่างๆขององค์กร ซึ่งจำเป็นจะต้องมีการจัดทำแผนบริหารความเสี่ยง และให้ดำเนินการตามแผนบริหารความเสี่ยงเพื่อลดระดับความรุนแรงตลอดจนมีการติดตามและรายงานผลการบริหารความเสี่ยง โดยจะต้องเป็นการดำเนินการร่วมกันระหว่างหน่วยงานในสังกัด เพื่อให้หน่วยงานสามารถบรรลุเป้าหมายตามวิสัยทัศน์ พันธกิจ การปฏิบัติงานมีประสิทธิภาพ ประสิทธิผล และเกิดประโยชน์สูงสุดต่อการดำเนินงานขององค์กร



บทที่ ๓

กระบวนการการบริหารจัดการความเสี่ยง

กระบวนการการบริหารจัดการความเสี่ยงเป็นกระบวนการที่เป็นวงจรต่อเนื่อง ประกอบด้วย

๑. การวิเคราะห์ห้องค์กร
๒. การกำหนดนโยบายการบริหารจัดการความเสี่ยง
๓. การระบุความเสี่ยง
๔. การประเมินความเสี่ยง
๕. การตอบสนองความเสี่ยง
๖. การติดตามและทบทวน
๗. การสื่อสารและการรายงาน

การบริหารจัดการความเสี่ยงมีกระบวนการและขั้นตอนการบริหารจัดการความเสี่ยงโดยส่วนใหญ่ประกอบด้วยตามแผนผัง ดังนี้

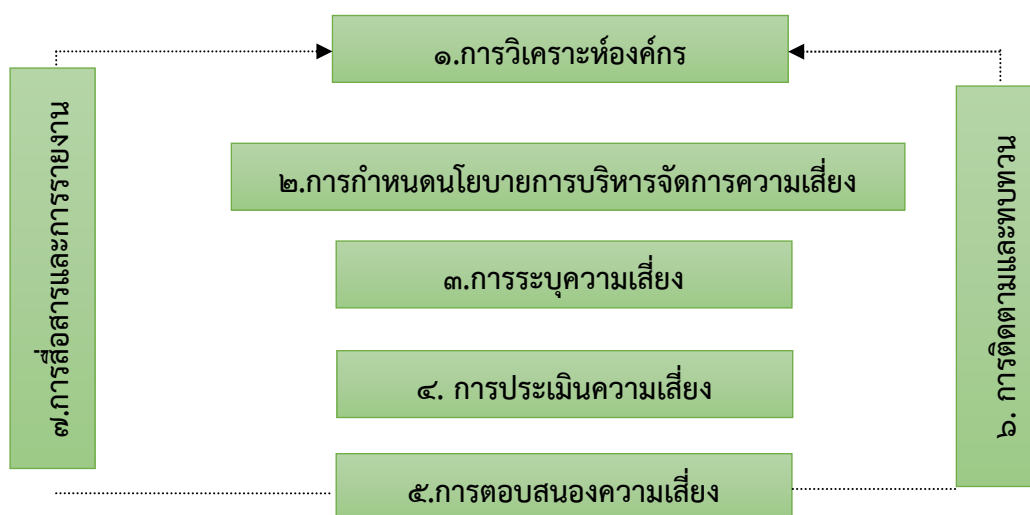

๑. การวิเคราะห์ห้องค์กร

ในการจัดทำแผนบริหารจัดการความเสี่ยงขององค์การบริหารส่วนตำบลพังโคน ได้ใช้การวิเคราะห์ SWOT Analysis/Demand (Demand Analysis)/Global Demand และ Trend ปัจจัยและสถานการณ์การเปลี่ยนแปลงที่มีผลต่อการพัฒนา อย่างน้อยต้องประกอบด้วย การวิเคราะห์ศักยภาพด้านเศรษฐกิจ ด้านสังคม ด้านทรัพยากรธรรมชาติและสิ่งแวดล้อม ซึ่งมีรายละเอียดดังนี้

การวิเคราะห์ SWOT Analysis การวิเคราะห์จุดแข็ง จุดอ่อน โอกาส และอุปสรรค

จุดแข็ง (S : Strengths) คือ การมองหาจุดเด่น ข้อดีภายในของตำบลพังโคน

จุดอ่อน (W : Weakness) คือ การมองหาจุดด้อย ข้อเสียภายในตำบลพังโคน

โอกาส (O : Opportunities) คือ ปัจจัยภายนอกที่เป็นโอกาสในการพัฒนาตำบลพังโคน

อุปสรรค (T : Treats) คือ ปัจจัยภายนอกที่เป็นอุปสรรคในการพัฒนาตำบลพังโคน

ผลการวิเคราะห์ศักยภาพภายในชุมชนเพื่อประเมินสถานภาพการพัฒนาในปัจจุบันและโอกาสการพัฒนาในอนาคต ด้วยเทคนิค SWOT Analysis ซึ่งพิจารณาจากสภาพแวดล้อมทั้งภายในและภายนอกองค์กร ได้แก่ สภาพแวดล้อมด้านเศรษฐกิจ ด้านสังคม ด้านการเมืองการปกครอง และด้านทรัพยากรธรรมชาติและสิ่งแวดล้อม ผลปรากฏดังนี้

จุดแข็ง (Strength)

๑. เป็นองค์การบริหารส่วนตำบลพังโคนที่มีความพร้อมทางด้านบริการโครงสร้างพื้นฐานและมีขีดความสามารถในการให้บริการสาธารณะแก่ประชาชน
๒. ภายในเขตองค์การบริหารส่วนตำบลพังโคนเป็นที่ตั้งของธุรกิจการค้าและด้านการให้บริการ
๓. มีวัฒนธรรมเป็นอัตลักษณ์ของท้องถิ่น โดยเฉพาะมีความเคร่งในศาสนาและหลักการปฏิบัติ
๔. ประชาชน ชุมชน องค์กรเอกชนให้การสนับสนุนส่งเสริมตรวจสอบ ติดตามการดำเนินงานขององค์การบริหารส่วนตำบลพังโคน
๕. องค์การบริหารส่วนตำบลพังโคนมีจุดแลกเปลี่ยนสินค้าการเกษตรระหว่างประเทศไทยและสาธารณรัฐประชาธิปไตยประชาชนลาว

๖. มีแหล่งทรัพยากรที่สำคัญต่อการดำรงวิถีชีวิตของประชาชน
๗. ประชาชนให้ความร่วมมือและมีส่วนร่วมในการพัฒนาท้องถิ่น

จุดอ่อน (weakness)

๑. ประชาชนยังขาดความรู้ความเข้าใจเกี่ยวกับการประกอบอาชีพ
๒. ความร่วมมือของประชาชนในท้องถิ่นมีน้อย
๓. ปัญหาการแพร่ระบาดของยาเสพติดในกลุ่มวัยรุ่น
๔. ประชาชนขาดความกระตือรือร้นในการช่วยเหลือตนเอง
๕. คุณภาพชีวิตของคนในชุมชนอยู่ในเกณฑ์ที่ต่ำกว่ามาตรฐาน
๖. ระบบประปายังไม่สมบูรณ์ประชาชนให้ข้อมูลแก่ภาครัฐที่ไม่ตรงกับความจริง
๗. ปัญหาการคมนาคมขนส่งที่จะรองรับการเดินทาง ของประชาชนระหว่างหมู่บ้าน
๘. ปัญหาการใช้ทรัพยากรธรรมชาติ และการทำลายสิ่งแวดล้อมเขตเพิ่มมากขึ้นส่งผลให้ปริมาณขยะ ปัญหาน้ำเสีย และปัญหามลพิษทางอากาศมีปริมาณเพิ่มมากขึ้นอันจะเป็นสาเหตุการทำลายสภาพพจน์ของท้องถิ่น และส่งผลต่อสุขภาพของประชาชนในท้องถิ่นองค์การบริหารส่วนตำบลพังโคนขาดการสนับสนุนงบประมาณในการดำเนินโครงการขนาดใหญ่

โอกาส (Opportunity)

๑. รัฐธรรมนูญแห่งราชอาณาจักรไทย พ.ศ.๒๕๖๐ ให้การสนับสนุนการดำเนินงานของท้องถิ่นไม่ว่าจะเป็นการพัฒนาด้านเศรษฐกิจท้องถิ่น ระบบสาธารณสุขโรค และสาธารณสุขการ เป็นต้น
๒. พระราชบัญญัติกำหนดแผนและขั้นตอนการกระจายอำนาจให้แก่องค์กรปกครองส่วนท้องถิ่น พ.ศ.๒๕๔๒ กำหนดให้องค์กรปกครองส่วนท้องถิ่นมีอำนาจหน้าที่ในการจัดระบบบริการสาธารณะเพื่อประโยชน์ของประชาชนในท้องถิ่น
๓. รัฐบาลสนับสนุนให้แต่ละท้องถิ่นมีบทบาทในการอนุรักษ์ฟื้นฟูเผยแพร่ และถ่ายทอดวัฒนธรรม ประเพณี และภูมิปัญญาท้องถิ่นมากขึ้น
๔. พระราชบัญญัติการศึกษาแห่งชาติ พ.ศ.๒๕๔๒ สนับสนุนให้มีการจัดการศึกษาที่สอดคล้องกับความต้องการของประชาชนในท้องถิ่นอย่างเท่าเทียมกันและทั่วถึง
๕. ตำบลพังโคนอยู่ใกล้ตัวอำเภอนาตาลและแก่การประกอบธุรกิจและทำการค้า

๖. รัฐบาลให้การสนับสนุนเรื่องการศึกษาตั้งแต่ระดับก่อนวัยเรียนจนถึงปริญญาตรี
๗. ภาครัฐสนับสนุนให้ทุกหน่วยงานราชการมีคนในพื้นที่ปฏิบัติงาน
๘. มีสภาพพื้นที่ ที่เอื้อต่อการพัฒนา

อุปสรรค (Threat)

๑. สภาวะการณ์ทางเศรษฐกิจ ในระดับประเทศในระดับภูมิภาคส่งผลกระทบต่อพัฒนาท้องถิ่น
๒. การขยายตัวของชุมชนและการเพิ่มขึ้นของจำนวนประชากรในเขตตำบลพังเคนส่งผลให้ประชาชนมีระดับความต้องการในการบริการสาธารณะตอบสนองต่อความต้องการของประชาชนได้อย่างครอบคลุมและทั่วถึง
๓. โครงสร้างของประชาชนในภาพรวมของเขตตำบลพังเคนไม่เอื้อต่อการพัฒนา
๔. ประชาชนไม่เชื่อมั่นในระบบราชการ
๕. ประชาชนมีหนี้สินเกือบทุกครัวเรือน
๖. ปัญหาการลักเล็กขโมยน้อยในชุมชน
๗. ประชาชนไม่มั่นใจในนโยบายของรัฐบาลและผู้บริหาร
๘. ประชาชนขาดความรู้เกี่ยวกับกฎหมายการเมืองการบริหาร
๙. ประชาชนไม่ให้ความสำคัญกับการอนุรักษ์ทรัพยากรธรรมชาติและสิ่งแวดล้อม

๒. การกำหนดนโยบายการบริหารจัดการความเสี่ยง

๑. กำหนดให้การบริหารความเสี่ยงเป็นความรับผิดชอบของพนักงานในทุกระดับชั้นที่ต้องตระหนักถึงความเสี่ยงที่มีในการปฏิบัติงานในหน่วยงานของตนและองค์กร โดยให้ความสำคัญในการบริหารความเสี่ยง ด้านต่างๆ ให้อยู่ใน ระดับที่เพียงพอและเหมาะสม

๒. ให้มีกระบวนการบริหารความเสี่ยงองค์กรที่เป็นไปตามมาตรฐานที่ดีตามแนวปฏิบัติสากล เพื่อให้เกิดการบริหารจัดการความเสี่ยง ที่อาจส่งผลกระทบต่อภาระงานขององค์การบริหารส่วนตำบลพังเคนอย่างมีประสิทธิภาพ เกิดการพัฒนาและมีการปฏิบัติงานด้านการบริหารความเสี่ยงทั่วทั้งองค์กรในทิศทางเดียวกัน โดยนำระบบการบริหารความเสี่ยงมาเป็นส่วนหนึ่งในการตัดสินใจ การวางแผนกลยุทธ์แผนงาน และการ ดำเนินงานของผู้บริหาร ข้าราชการ พนักงาน และลูกจ้างองค์การบริหารส่วนตำบลพังเคนรวมถึงการ มุ่งเน้นให้ บรรลุวัตถุประสงค์ เป้าหมาย วิสัยทัศน์ พันธกิจ กลยุทธ์ ที่กำหนดไว้ เพื่อสร้างความเป็นเลิศในการ ปฏิบัติงาน และสร้างความเชื่อมั่นของผู้เกี่ยวข้อง

๓. มีการกำหนดแนวทางป้องกันและบรรเทาความเสี่ยงจากการดำเนินงานขององค์การบริหารส่วนตำบลพังเคนเพื่อหลีกเลี่ยงความเสียหายหรือความสูญเสียที่อาจจะเกิดขึ้น รวมถึงการติดตามและ ประเมินผล การบริหารความเสี่ยงอย่างสม่ำเสมอ มีการนำระบบเทคโนโลยีสารสนเทศมาใช้ในกระบวนการ บริหารความเสี่ยงขององค์การบริหารส่วนตำบลพังเคนและสนับสนุนให้บุคลากรทุกระดับสามารถเข้าถึง แหล่งข้อมูลข่าวสารการบริหารความเสี่ยงอย่างทั่วถึง ตลอดจนการจัดระบบการรายงานการบริหารความเสี่ยง ให้ผู้บริหาร ปลัดองค์การบริหารส่วนตำบลพังเคน รองปลัดองค์การบริหารส่วนตำบลพังเคน เจ้าหน้าที่ ตรวจสอบภายใน เป็นไปอย่างมีประสิทธิภาพ

๓. การระบุความเสี่ยง

การระบุความเสี่ยงในกระบวนการปฏิบัติงาน หรือกิจกรรม เป็นการพิจารณาว่ามีสิ่งใดหรือเหตุการณ์ใดที่อาจเป็นปัญหาอุปสรรค ซึ่งอาจทำให้การดำเนินงานไม่ประสบความสำเร็จตามวัตถุประสงค์ของงานกิจกรรมและกระบวนการที่ได้ปฏิบัติอยู่ทั้งในส่วนของงานตามภารกิจประจำและงานตามนโยบายว่าตอบสนองและสอดคล้องกับวัตถุประสงค์ วิสัยทัศน์ พันธกิจ และภารกิจของหน่วยงานรวมถึงคาดคะเนผลผลิตและผลลัพธ์ของแต่ละงานกิจกรรมว่าจะเกิดผลในทางใดโดยพิจารณาได้จากกระบวนการหรือกิจกรรมที่มีความสำคัญของข้อมูลสถิติของความเสี่ยงที่เคยเกิดขึ้นหรืออาจเกิดขึ้นในอนาคตและจากการระดมความคิดเห็นของบุคลากรภายในหน่วยงานจากนั้นระบุปัจจัยเสี่ยง คือ สาเหตุที่ทำให้เกิดความเสี่ยง ทั้งนี้ในการระบุความเสี่ยงจะต้องพิจารณาแหล่งที่มาของปัจจัยเสี่ยงทั้ง ๒ ด้าน คือ ปัจจัยเสี่ยงภายใน และภายนอก

๑) ปัจจัยเสี่ยงภายใน หมายถึง ความเสี่ยงที่สามารถควบคุมได้โดยองค์กร เช่น โครงสร้างองค์กร วัฒนธรรมองค์กร นโยบายการบริหารจัดการ กระบวนการปฏิบัติงาน ความรู้ความสามารถและทักษะของบุคลากร ความเพียงพอของข้อมูล และเทคโนโลยีสำหรับการให้บริการ เป็นต้น

๒) ปัจจัยเสี่ยงภายนอก หมายถึง ความเสี่ยงที่ไม่สามารถควบคุมได้โดยองค์กร เช่น ภาวะการแข่งขัน กระแสสังคม การเปลี่ยนแปลงทางเทคโนโลยี การเมือง สภาวะเศรษฐกิจ สังคม กฎหมาย ภัยธรรมชาติ สิ่งแวดล้อม เป็นต้น

แนวทางในการระบุความเสี่ยง

๑. ศึกษา และพิจารณาถึงเหตุการณ์ที่จะทำให้ไม่บรรลุวัตถุประสงค์ต่าง ๆ โดยพิจารณาทั้งปัจจัยทั้งภายในและภายนอก เหตุการณ์ที่เกิดขึ้นแล้ว หรือคาดว่าจะเกิดขึ้นในอนาคต

๒. พิจารณาถึงผลที่เกิดขึ้นจากความเสี่ยง สรุปประเด็นเหตุการณ์ที่อาจเกิดขึ้นซึ่งมีผลกระทบต่อการบรรลุวัตถุประสงค์ และสาเหตุของเหตุการณ์หรือความเสี่ยงดังกล่าว ให้เป็นลายลักษณ์อักษร เพื่อหารือร่วมกัน หากเหตุการณ์ที่มีผลกระทบในเชิงลบถือเป็นความเสี่ยงที่ต้องประเมินและจัดการความเสี่ยงนั้น สำหรับเหตุการณ์ที่มีผลกระทบในเชิงบวกเป็นโอกาส ซึ่งควรนำไปพิจารณาอีกครั้งในกระบวนการกำหนดวัตถุประสงค์ และกลยุทธ์ในการดำเนินงานต่อไป ทั้งนี้ ได้รับความสุขของความเสี่ยงด้วยทุกครั้ง โดยระบุให้ครบทุกสาเหตุที่ทำให้เกิดความเสี่ยงดังกล่าวเพื่อให้สามารถกำหนดแผนจัดการความเสี่ยงให้ได้ตรงกับสาเหตุที่ทำให้เกิดความเสี่ยง และสามารถลดความเสี่ยงได้อย่างมีประสิทธิภาพและประสิทธิผล

๓. พิจารณาประเภทความเสี่ยง

- ความเสี่ยงด้านกลยุทธ์ (Strategic Risk : S) หมายถึง ความเสี่ยงที่มีผลกระทบต่อทิศทาง หรือ ภารกิจหลักขององค์กร หรือมีผลกระทบต่อการบรรลุวัตถุประสงค์ขององค์กร เนื่องมาจากการเมือง เศรษฐกิจ ความเปลี่ยนแปลงของสถานการณ์ภายนอก ผู้ให้บริการ ฯลฯ หรือความเสี่ยงที่เกิดจากการกระบวนการตัดสินใจเชิงกลยุทธ์ผิดพลาด รวมถึงความเสี่ยงที่เกิดจากการกำหนดแผนกลยุทธ์ แผนดำเนินงาน และนำไปปฏิบัติไม่เหมาะสม หรือไม่สอดคล้องกับปัจจัยภายในและสภาพแวดล้อมภายนอก อันส่งผลกระทบต่อการบรรลุวิสัยทัศน์ พันธกิจ หรือสถานะขององค์กร

- ความเสี่ยงด้านการดำเนินงาน (Operational Risk : O) หมายถึง ความเสี่ยงเนื่องจากการปฏิบัติงานภายในองค์กร อันเกิดจากกระบวนการ บุคลากร ความเพียงพอของข้อมูล ส่งผลกระทบต่อการทำงานขององค์กร เช่น ขาดการบริหารโครงการที่ดี ขาดบุคลากรที่มีคุณภาพ การใช้งานระบบเทคโนโลยีสารสนเทศไม่เต็มประสิทธิภาพ เป็นต้น

- ความเสี่ยงด้านการเงิน (Financial Risk : F) หมายถึง ความเสี่ยงเกี่ยวกับสถานะและการดำเนินการงานทางการเงิน เช่น การเบิกจ่ายงบประมาณไม่เป็นไปตามแผน งบประมาณถูกตัด งบประมาณที่ได้รับไม่สอดคล้องกับสถานการณ์ของภารกิจที่เปลี่ยนแปลงไปทำให้การจัดสรรไม่พอเพียง

จนกระทั่งการดำเนินงานขององค์กรในการบรรลุเป้าหมายตามพันธกิจ เนื่องมาจากการขาดการจัดการข้อมูล การวิเคราะห์ การวางแผน การควบคุม และการจัดทำรายงานเพื่อนำมาใช้ในการบริหารการเงินได้อย่างถูกต้อง

- ความเสี่ยงด้านปฏิบัติตามกฎหมาย/กฎระเบียบ (Compliance Risk : C) หมายถึง

ความเสี่ยงที่เกิดจากการละเมิดหรือไม่ปฏิบัติตามกฎระเบียบ ข้อบังคับ ข้อสัญญา และข้อกำหนดที่เกี่ยวข้องกับการดำเนินงานขององค์กร เช่น การทุจริต การไม่ปฏิบัติตามเงื่อนไขสัญญา การไม่ปฏิบัติตามกฎหมายเกี่ยวกับผลกระทบสิ่งแวดล้อม

๔. การประเมินความเสี่ยง

การประเมินความเสี่ยง เป็นการวิเคราะห์หาสาเหตุของความเสี่ยง และผลกระทบของความเสี่ยง โดยประเมินจากโอกาสที่จะเกิดความเสี่ยง และผลกระทบของความเสี่ยง (ความรุนแรง/ความเสียหายทั้งที่เป็นตัวเงินและไม่เป็นตัวเงิน) โดยอาจพิจารณาถึงผลกระทบทางด้านชื่อเสียงขององค์กร ด้านผู้รับบริการ ด้านบุคลากร ด้านเวลา ด้านความสำเร็จของงาน/กิจกรรม ด้านผลประโยชน์ ทับซ้อน การให้หรือรับสินบน เพื่อจัดลำดับความสำคัญของความเสี่ยง

๔.๑ กำหนดเกณฑ์การประเมินมาตรฐาน กำหนดเกณฑ์ที่จะใช้ในการประเมินความเสี่ยง ได้แก่ ระดับโอกาสที่จะเกิดความเสี่ยง คือ ความเป็นไปได้หรือความถี่ที่จะเกิดความเสี่ยง ระดับความรุนแรงของผลกระทบ คือ ระดับของความเสี่ยงที่ส่งผลกระทบต่อเป้าหมายตามภารกิจ เป็นการพิจารณาระดับความรุนแรงและมูลค่าความเสียหายจากความเสี่ยงที่คาดว่าจะได้รับและระดับของความเสี่ยง โดยกำหนดเกณฑ์ในการประเมินขึ้นอยู่กับสภาพแวดล้อมในการดำเนินงานและลักษณะของผลจากการดำเนินงาน ซึ่งสามารถกำหนดได้ ๕ ระดับ ดังนี้

ระดับ	โอกาสที่จะเกิด	ความถี่ในการเกิดเหตุการณ์	ความน่าจะเป็นในการเกิดเหตุการณ์	ความน่าจะเป็นในการเกิดผลประโยชน์ทับซ้อน การให้หรือรับสินบน
๑	น้อยมาก	๕ ปีต่อครั้ง	ไม่มีโอกาสเกิดขึ้นเลย (๐ - ๒๐%)	มีโอกาสเกิดขึ้นยาก
๒	น้อย	๒-๓ ปีต่อครั้ง	มีโอกาสในการเกิดขึ้นน้อยมาก (มากกว่า ๒๐ - ๔๐%)	มีโอกาสในการเกิดขึ้นน้อยครั้ง
๓	ปานกลาง	๑ ปีต่อครั้ง	มีโอกาสในการเกิดขึ้นปานกลาง (มากกว่า ๔๐ - ๖๐%)	มีโอกาสในการเกิดขึ้นบางครั้ง
๔	สูง	๑-๖ เดือนต่อครั้งแต่ไม่เกิน ๕ ครั้ง	มีโอกาสในการเกิดขึ้นมาก (มากกว่า ๖๐ - ๘๐%)	มีโอกาสในการเกิดขึ้นบ่อยครั้ง
๕	สูงมาก	๑ เดือนต่อครั้งหรือมากกว่า	มีโอกาสในการเกิดขึ้นสูงมาก (มากกว่า ๘๐ - ๑๐๐%)	มีโอกาสในการเกิดขึ้นประจำ

เกณฑ์การประเมินระดับความรุนแรงของผลกระทบ

ระดับ	ผลกระทบ	ผลกระทบต่อ			
		ทรัพย์สิน	องค์กร	ค่าเป้าหมาย	ด้านผลประโยชน์ทับซ้อน การให้หรือรับสินบน
๑	น้อยมาก	ไม่มีการ สูญเสีย	ไม่ส่งผลเลย หรือส่งผล กระทบระดับบุคคล	เป้าหมายความสำเร็จ ต่ำกว่า ๓๐%	สร้างความไม่สะดวกต่อการ ปฏิบัติงานนานๆ ครั้ง
๒	น้อย	สูญเสีย เล็กน้อย	ส่งผลกระทบในระดับ หน่วยงาน	เป้าหมายความสำเร็จ ๓๐% - ๔๙.๙๙%	สร้างความไม่สะดวกต่อการ ปฏิบัติงานบ่อยครั้ง
๓	ปานกลาง	สูญเสียปาน กลาง	ส่งผลกระทบระดับ หน่วยงาน	เป้าหมายความสำเร็จ ๕๐% - ๖๙.๙๙%	สร้างบรรยากาศในการ ทำงานที่ไม่เหมาะสม
๔	สูง	สูญเสีย ค่อนข้างมาก	ส่งผลกระทบระดับกรม	เป้าหมายความสำเร็จ ๗๐% - ๘๕%	ถูกลงโทษทางวินัยอย่างไม่ ร้ายแรง
๕	สูงมาก	สูญเสียมาก	ส่งผลกระทบไปยัง ภายนอกกรม	เป้าหมายความสำเร็จ มากกว่า ๘๕%	ถูกลงโทษทางวินัยร้ายแรง

ในการประเมินความเสี่ยงควรระบุเหตุผลและข้อมูลประกอบในการประเมินระดับเกณฑ์ดังกล่าว เพื่อเป็นข้อมูลสนับสนุนต่อการเลือกระดับความเสี่ยงและใช้เป็นข้อมูลเปรียบเทียบในการประเมินระดับความเสี่ยง ภายหลังจากจัดการความเสี่ยง เมื่อทำการประเมินระดับของความเสียหายทั้งในโอกาสและความรุนแรงที่เกิดขึ้น แล้วให้ทำการคำนวณระดับของความเสียหายที่เหลืออยู่ด้วยสูตรการคำนวณ ดังนี้

$$\text{ระดับความเสี่ยง} = \text{ระดับโอกาส} \times \text{ระดับความรุนแรง}$$

ระดับความเสี่ยง (Risk Matrix) พิจารณาตามเกณฑ์ในการจัดการความเสี่ยง สามารถกำหนด ได้หลายระดับและตามแต่ช่วงคะแนนที่กำหนด ตามผังแนบกำหนดที่ ๕ ระดับ ดังนี้

ลำดับ ความ เสี่ยง	ระดับความเสี่ยง	ช่วงคะแนน	เขตสี (zone)
๑	ความเสี่ยงระดับสูงมาก (Extreme Risk : E)	๒๐ - ๒๕ คะแนน	แดง 
๒	ความเสี่ยงระดับสูง (High Risk : H)	๑๐ - ๑๖ คะแนน	ส้ม 
๓	ความเสี่ยงระดับปานกลาง (Moderate Risk : M)	๔ - ๙ คะแนน	เหลือง 
๔	ความเสี่ยงระดับน้อย (Low Risk : L)	๒ - ๓ คะแนน	เขียว 
๕	ความเสี่ยงระดับน้อยมาก (Least Risk : L)	๑ คะแนน	ฟ้า 

๔.๒) การประเมินโอกาสและผลกระทบของความเสียหาย เป็นการนำความเสี่ยงและปัจจัยเสี่ยงแต่ละปัจจัยที่ระบุไว้มาประเมินโอกาสที่จะเกิดเหตุการณ์ความเสี่ยงต่าง ๆ และประเมินระดับความรุนแรงหรือมูลค่าความเสียหายจากความเสียหาย เพื่อให้เห็นถึงระดับของความเสี่ยงที่แตกต่างกัน ทำให้สามารถกำหนดการควบคุมความเสี่ยงได้อย่างเหมาะสม ซึ่งจะช่วยให้หน่วยงานสามารถวางแผนและจัดสรรทรัพยากรได้อย่างถูกต้องภายใต้งบประมาณ กำลังคน หรือเวลาที่มีจำกัด โดยอาศัยมาตรฐานที่กำหนดไว้ข้างต้น

ขั้นตอนในการประเมินโอกาสและผลกระทบของความเสียหาย

- พิจารณาโอกาส/ความถี่ ในการเกิดเหตุการณ์ต่างๆว่ามีโอกาส/ความถี่ที่จะเกิดขึ้นมากน้อยเพียงใด ตามเกณฑ์มาตรฐานที่กำหนด

- พิจารณาความรุนแรงของผลกระทบของความเสียหายที่มีผลต่อองค์กร/แผนงาน/โครงการ/กิจกรรม ว่ามีระดับความรุนแรง หรือมีความเสียหายเพียงใด ตามเกณฑ์มาตรฐานที่กำหนด

๔.๓) การวิเคราะห์ความเสี่ยง เมื่อพิจารณาโอกาส/ความถี่ที่จะเกิดเหตุการณ์และความรุนแรงของผลกระทบของแต่ละปัจจัยเสี่ยงแล้วให้นำผลที่ได้มาพิจารณาความสัมพันธ์ระหว่างโอกาสที่จะเกิดความเสียหาย และผลกระทบของความเสียหายต่อองค์กร/แผนงาน/โครงการ/กิจกรรมว่าก่อให้เกิดระดับของความเสียหายในระดับใด





๔.๔) การจัดลำดับความสำคัญในการจัดการความเสี่ยง เมื่อได้ค่าระดับความเสี่ยงแล้วนำมาจัดลำดับความรุนแรงของความเสี่ยงที่มีผลกระทบต่อองค์กร/แผนงาน/โครงการ/กิจกรรม เพื่อพิจารณากำหนดวิธีการบริหารจัดการความเสี่ยงของแต่ละสาเหตุของความเสี่ยงที่สำคัญให้เหมาะสม โดยพิจารณาจากระดับของความเสี่ยงที่เกิดจากความสัมพันธ์ระหว่างโอกาสที่จะเกิดความเสียหายและผลกระทบของความเสียหาย ความรุนแรง/ความเสียหายทั้งที่เป็นตัวเงินและไม่เป็นตัวเงิน) ที่ประเมินได้โดยจัดเรียงลำดับจากระดับต่าง ๆ จากระดับความเสี่ยงน้อยมาก น้อย ปานกลาง สูง สูงมาก และเลือกความเสี่ยงตามที่กำหนดมาจัดลำดับความสำคัญในการจัดการความเสี่ยงภายหลังจากที่ได้ประเมินความเสี่ยงมาแล้ว เช่น ความเสี่ยงที่มีระดับสูงมากและสูงมาจัดทำแผนบริหารจัดการความเสี่ยง

แผนภูมิความเสี่ยง

ระดับความเสียหาย	๕	เหลือง	ส้ม	ส้ม	แดง	แดง
	๔	เหลือง	เหลือง	ส้ม	ส้ม	แดง
	๓	เขียว	เหลือง	เหลือง	ส้ม	ส้ม
	๒	เขียว	เหลือง	เหลือง	เหลือง	ส้ม
	๑	ฟ้า	เขียว	เขียว	เหลือง	เหลือง
		๑	๒	๓	๔	๕
		โอกาสจะเกิดเหตุการณ์				

กรอบการกำหนดระดับความเสี่ยงตามเขตสี (zone)

จากแผนภูมิความเสี่ยงจะเห็นได้ว่า ได้มีการจัดระดับความเสี่ยงตามเขตสี (Zone) ซึ่งแบ่งเป็น ๕ ระดับ ซึ่งจะได้เชื่อมโยงไปสู่การควบคุม/การจัดการความเสี่ยงทั้งในปัจจุบัน และที่จะได้มีการกำหนดเพิ่มเติมตามนโยบายการบริหารความเสี่ยง ดังนี้

ระดับความเสี่ยง	เขตสี (zone)	มาตรการในปัจจุบัน	มาตรการเพิ่มเติม
ระดับน้อยมาก	ฟ้า 	มาตรการในการจัดการความเสี่ยงในปัจจุบันอาจเพียงพอแล้วให้ติดตามการดำเนินการเป็นระยะ ๆ	ไม่จำเป็นต้องมีมาตรการจัดการความเสี่ยงเพิ่มเติมอีก หรืออาจมีได้หากไม่ใช้ทรัพยากรเพิ่มเติม หรือมีแผนงานอื่นรองรับอยู่แล้ว
ระดับน้อย	เขียว 	มาตรการในการจัดการความเสี่ยงในปัจจุบันอาจเพียงพอแล้วให้ติดตามการดำเนินการเป็นระยะ ๆ	ไม่จำเป็นต้องมีมาตรการจัดการความเสี่ยงเพิ่มเติมอีก หรืออาจมีได้หากไม่ใช้ทรัพยากรเพิ่มเติม หรือมีแผนงานอื่นรองรับอยู่แล้ว
ระดับปานกลาง	เหลือง 	ต้องเฝ้าระวังอย่างต่อเนื่อง และอาจเพิ่มความเข้มข้นในการดำเนินการตามมาตรการในปัจจุบัน	ไม่จำเป็นต้องมีมาตรการจัดการความเสี่ยงเพิ่มเติมอีก หรืออาจมีได้หากไม่ใช้ทรัพยากรเพิ่มเติมหรือมีแผนงานอื่นรองรับอยู่แล้ว
ระดับสูง	ส้ม 	ต้องเฝ้าระวังอย่างต่อเนื่อง และอาจเพิ่มความเข้มข้นในการดำเนินการตามมาตรการในปัจจุบัน	จำเป็นต้องมีการเพิ่มเติมมาตรการโดยหากมีข้อจำกัดในด้านทรัพยากรในการจัดการความเสี่ยง ให้มีความสำคัญในระดับรอง
ระดับสูงมาก	แดง 	ต้องเฝ้าระวังอย่างต่อเนื่อง และอาจเพิ่มความเข้มข้นในการดำเนินการตามมาตรการในปัจจุบัน	จำเป็นต้องมีการเพิ่มเติมมาตรการโดยหากมีข้อจำกัดในด้านทรัพยากรในการจัดการความเสี่ยง ให้มีความสำคัญในระดับที่สูงกว่า และผู้บริหารควรให้ความสำคัญในการติดตามการดำเนินการตามมาตรการดังกล่าวอย่างต่อเนื่อง

๕. การตอบสนองความเสี่ยง

๕.๑) การประเมินผลการจัดการความเสี่ยง การควบคุมที่มีอยู่ เป็นการประเมินกิจกรรมที่กำหนดขึ้น เพื่อเป็นเครื่องมือช่วยควบคุม ความเสี่ยง หรือปัจจัยเสี่ยง ที่มีผลกระทบต่อการบรรลุวัตถุประสงค์ขององค์กร/หน่วยงาน ซึ่งกิจกรรมการควบคุมดังกล่าว หมายถึง กระบวนการ วิธีการปฏิบัติงานต่าง ๆ ที่จะทำให้มั่นใจได้ว่าผู้รับผิดชอบแต่ละกิจกรรมได้ดำเนินการสอดคล้องกับทิศทางที่ต้องการ สามารถช่วยป้องกันและชี้ให้เห็นถึงความเสี่ยงที่มีผลกระทบต่อวัตถุประสงค์ได้

หลังจากประเมินความเสี่ยงและจัดลำดับความเสี่ยงแล้ว ขั้นตอนต่อไป คือ การวิเคราะห์ผลการจัดการหรือควบคุมเดิมที่มีอยู่ก่อนว่า ได้มีการจัดการควบคุมเพื่อช่วยลดความเสี่ยงไว้อย่างไร รวมทั้ง พิจารณาด้วยการจัดการหรือควบคุมที่ได้กำหนดไว้แล้วนั้น ได้มีการนำมาปฏิบัติด้วยหรือไม่และได้ผลเป็นอย่างไร ซึ่งการดำเนินการดังกล่าว ดำเนินการภายหลังจากการที่ได้ระบุระดับความเสี่ยงและจัดลำดับความเสี่ยงแล้ว ให้นำความเสี่ยงมาประเมินผลการควบคุมและการจัดการที่มีอยู่ว่ามีประสิทธิผลเพียงพอหรือไม่ และสามารถลดหรือควบคุมความเสี่ยงและปัจจัยเสี่ยงให้อยู่ในระดับที่ยอมรับได้ ต้องปรับปรุง ดังนี้

- กรณีเพียงพอ หมายถึง ลด/ควบคุมความเสี่ยงลงสู่ระดับที่ยอมรับได้
- กรณีต้องปรับปรุง หมายถึง ไม่สามารถลด/ควบคุมความเสี่ยงได้

๕.๒) การจัดการความเสี่ยง เป็นกระบวนการดำเนินการต่าง ๆ โดยลดมูลเหตุของแต่ละโอกาสที่จะทำให้เกิดความเสียหาย เพื่อให้ระดับความเสี่ยงและผลกระทบของความเสี่ยงที่จะเกิดขึ้นในอนาคตอยู่ในระดับที่สามารถรับได้ ประเมินได้ ควบคุมได้ และตรวจสอบได้อย่างมีระบบ โดยพิจารณาต้นทุนการจัดการความเสี่ยง และผลประโยชน์ที่จะได้รับ โดยมีทางเลือกที่จะจัดการกับความเสี่ยงอยู่ด้วยกัน ๔ วิธี

- **การยอมรับความเสี่ยง** หมายถึง เป็นความเสี่ยงที่ยอมรับให้มีความเสี่ยงได้ เพราะต้นทุนการจัดการความเสี่ยงสูงอาจไม่คุ้มกับผลประโยชน์ที่อาจจะเกิดขึ้น หรือเป็นความเสี่ยงที่มีสาเหตุจากปัจจัยภายนอกที่อยู่เหนือการควบคุม และไม่อาจเลือกใช้วิธีอื่นได้ แต่ควรมีมาตรการติดตามอย่างใกล้ชิดเพื่อรองรับผลที่เกิดขึ้น หรือเป็นความเสี่ยงที่อยู่ในระดับที่ยอมรับได้

- **การหลีกเลี่ยงความเสี่ยง** หมายถึง เป็นความเสี่ยงที่ยอมรับไม่ได้ มีผลกระทบกับองค์กรแผนงาน/โครงการ/กิจกรรม หรือกระบวนการอย่างสูง ซึ่งไม่สามารถจัดการได้ด้วยวิธีอื่น โดยอาจควบคุมได้ด้วยการยกเลิก/ปรับเปลี่ยน เป้าหมาย/โครงการ/งานหรือกิจกรรม

- **การถ่ายโอนความเสี่ยง** หมายถึง เป็นความเสี่ยงที่ยอมรับไม่ได้ ต้องดำเนินการถ่ายโอนความเสี่ยงให้ผู้อื่น เช่น จ้างบุคคลภายนอก เป็นต้น โดยอาจเป็นความเสี่ยงเกี่ยวกับความเสี่ยงที่มีขนาดความรุนแรงมาก เช่น ความเสี่ยงเกี่ยวกับภัยธรรมชาติ/วินาศภัย ความเสี่ยงที่ต้องดำเนินการในเรื่องที่ไม่มีอำนาจ ชำนาญ ความเสี่ยงที่ต้องปฏิบัติงานที่มีปริมาณมากในเวลาอันจำกัด เป็นต้น

- **การควบคุม/ลดความเสี่ยง** หมายถึง เป็นความเสี่ยงที่ยอมรับไม่ได้ ต้องหาแนวทางการควบคุมทั้งโอกาสและผลกระทบของความเสี่ยงให้อยู่ในระดับที่ยอมรับได้ ซึ่งได้รับผลกระทบจากปัจจัยภายในและอยู่ภายใต้การควบคุมขององค์กร ได้แก่ การควบคุมภายใน หรือเป็นความเสี่ยงที่ยอมรับไม่ได้ ต้องหาแนวทางการควบคุมทั้งโอกาสและผลกระทบของความเสี่ยงให้อยู่ในระดับที่ยอมรับได้ ซึ่งได้รับผลกระทบจากปัจจัยภายนอกและมีได้อยู่ภายใต้การควบคุมขององค์กร ได้แก่ แผนรองรับ/มาตรการ

๖. การติดตามและทบทวน

การติดตามและทบทวน ตามแผนบริหารจัดการความเสี่ยง รวมทั้งปัญหา/อุปสรรคและแนวทางแก้ไข โดยอาจติดตามเป็นรายไตรมาส ติดตามเป็นรอบ ๖ เดือน หรือ ๑๒ เดือน ตามที่องค์การบริหารส่วนตำบลพึงเห็นความเหมาะสม เพื่อให้มั่นใจว่าแผนการบริหารความเสี่ยงนั้นมีประสิทธิภาพ รวมทั้งสาเหตุของความเสี่ยงที่มีผลต่อความสำเร็จ ความรุนแรงของผลกระทบ วิธีการบริหารจัดการความเสี่ยง รวมถึงค่าใช้จ่ายในการจัดการ มีความเหมาะสมกับสถานการณ์ที่เปลี่ยนแปลงไป โดยมีเป้าหมายในการติดตามผล คือ

๖.๑ เป็นการประเมินคุณภาพและความเหมาะสมกับวิธีการจัดการความเสี่ยง รวมทั้งติดตามผลการจัดการความเสี่ยงที่ได้มีการดำเนินการไปแล้วว่าบรรลุผลของการบริหารความเสี่ยงหรือไม่

๖.๒ เป็นการติดตามความคืบหน้าของมาตรการที่เป็นการทำเพิ่มเติมว่าแล้วเสร็จตามกำหนดหรือไม่ สามารถลดโอกาสหรือผลกระทบของความเสี่ยงให้อยู่ในระดับที่ยอมรับได้หรือไม่ วิธีการจัดการความเสี่ยงใดมีประสิทธิภาพก็ให้ดำเนินการต่อไป หรือวิธีการใดควรปรับเปลี่ยน และนำผลการติดตามไปรายงานให้ผู้บริหารทราบตามแบบรายงานที่ได้จัดทำโดยกำหนดติดตามในการรายงาน นอกจากจะรายงานตามแบบฟอร์มที่กำหนดแล้ว ต้องมีการติดตามผลจากการปฏิบัติงานและการบริหารงานตามกรอบระยะเวลาที่กำหนดด้วย

๖.๓ เป็นการทบทวนแผนและรายงานผลผลตามแผนการบริหารจัดการความเสี่ยง โดยวิเคราะห์และประเมินการบริหารจัดการความเสี่ยง รวมทั้งกิจกรรมหรือการจัดการที่ได้มีการดำเนินการในงวดที่ผ่านมาว่ามีประสิทธิผลหรือไม่ ถ้ายังมีความเสี่ยงเหลืออยู่ หรือพบความเสี่ยงที่เกิดขึ้นใหม่ เช่น จากการปรับเปลี่ยนสภาพแวดล้อม วิธีการปฏิบัติงาน เป็นต้น เพื่อใช้ในการจัดทำแผนบริหารความเสี่ยงในงวดถัดไป

๗. การสื่อสารและการรายงาน

การสื่อสารและการรายงาน ตามนโยบายเกี่ยวกับการบริหารจัดการความเสี่ยงและการกำหนดเกณฑ์เพื่อใช้ในการพิจารณาข้อมูลที่จะนำมาบริหารจัดการความเสี่ยง รวมถึงการพิจารณาถึงวัตถุประสงค์ที่ชัดเจน และสอดคล้องกัน ทั้งวัตถุประสงค์ในแต่ละระดับและและการดำเนินงานต่าง ๆ ขององค์กร ทั้งนี้ สามารถเตรียมข้อมูลต่าง ๆ ได้หลายวิธีการ ดังนี้

๑. พิจารณาข้อมูลกำหนดขอบเขตความรับผิดชอบตามประเด็นยุทธศาสตร์ตามแผนพัฒนาท้องถิ่นขององค์กรในแผนพัฒนาท้องถิ่นขององค์กรปกครองส่วนท้องถิ่น

๒. พิจารณาว่าโครงการที่จัดทำขึ้นในปีงบประมาณตอบสนองยุทธศาสตร์ใด กลยุทธ์แผนงาน แนวทางการพัฒนาใดตามที่กำหนดในข้อบัญญัติในปีงบประมาณ

๓. พิจารณางานประจำตามหน้าที่ โครงการและภารกิจของสำนัก/กอง ที่กำหนดในแผนปฏิบัติการราชการของหน่วยงานตามที่ปรากฏในข้อบัญญัติในปีงบประมาณ

๔. พิจารณาถึงวัตถุประสงค์ของการดำเนินงานในแต่ละกิจกรรม ตัวชี้วัด (ถ้ามี) และเป้าหมายของการดำเนินงานในแต่ละกิจกรรมที่สนับสนุนยุทธศาสตร์

๕. ดำเนินการวิเคราะห์ความเสี่ยงแต่ละประเภทตามที่กำหนดและปัจจัยเสี่ยง โดยการระบุความเสี่ยงและประเมินความเสี่ยงว่าอยู่ระดับใดตามที่ได้กำหนด

๖. กำหนดวิธีการตอบสนองความเสี่ยงตามความเสี่ยงและระดับความเสี่ยงที่วิเคราะห์ได้

๗. จัดทำแผนบริหารจัดการความเสี่ยง สำหรับความเสี่ยงที่ยังยอมรับไม่ได้หรือต้องการพัฒนาให้มีประสิทธิภาพยิ่งขึ้น โดยกำหนดเป็นแผนงาน/กิจกรรม/ขั้นตอน/การปฏิบัติงาน โดยกำหนดผู้รับผิดชอบและระยะเวลาการดำเนินงาน

๘. ติดตามประเมินผลการบริหารจัดการความเสี่ยง ความคืบหน้า ปัญหาอุปสรรคและแนวทางการแก้ไขปัญหา (ถ้ามี) ตามที่ได้กำหนดนโยบายการติดตามไว้ เช่น รายไตรมาส เป็นต้น

๙. รายงานผลตามแผนการบริหารจัดการความเสี่ยงต่อผู้บริหารให้รับทราบ

๑๐. พิจารณาทบทวนแผนการบริหารจัดการความเสี่ยง โดยสรุปผลการดำเนินงานภายหลังจากที่ได้ดำเนินการตามแผนบริหารจัดการความเสี่ยงแล้ววาระระดับความเสี่ยงปัจจุบันอยู่ในระดับใด จำเป็นจะต้องนำไปดำเนินการในในปีงบประมาณต่อไปหรือไม่อย่างไร

๑๑. รายงานสรุปผลต่อผู้บริหารให้รับทราบ

ทั้งนี้ การพิจารณาแผนงาน โครงการ ภารกิจงาน กิจกรรม ก่อนการดำเนินการอาจพิจารณาแผนงาน/โครงการ/กิจกรรมตามภารกิจที่มีความสำคัญ โดยกำหนดหลักเกณฑ์การพิจารณา เพื่อพิจารณาคัดเลือกแผนงาน/โครงการ เพื่อนำมาจัดทำแผนบริหารความเสี่ยง โดยวิเคราะห์จากความสำคัญของแผนงาน/โครงการ เช่น โครงการเชิงยุทธศาสตร์ โครงการ Flagship โครงการตามนโยบายที่สำคัญ โครงการที่มีงบประมาณสูง เป็นต้น โดยการกำหนดหลักเกณฑ์การพิจารณา คัดเลือกแผนงาน/โครงการที่สำคัญ เช่น ความสอดคล้องกับกลยุทธ์ในประเด็นยุทธศาสตร์ การส่งผลกระทบต่อความสำเร็จของนโยบาย (แผนงาน/โครงการสำคัญ) ตามยุทธศาสตร์องค์กร จำนวนวงเงินงบประมาณ เป็นต้น เพื่อคัดกรองเฉพาะเรื่องที่สำคัญในขั้นต้นก่อน แต่ทั้งนี้หากดำเนินการเช่นนี้ แผนงาน โครงการ ภารกิจงาน กิจกรรมอื่น ๆ ที่ไม่เข้าหลักเกณฑ์การพิจารณาจะต้องดำเนินการให้อยู่ในระบบประเมินผลการควบคุมภายในด้วย เพื่อให้ครอบคลุมในการพิจารณาถึงความเสี่ยงทั่วทั้งองค์กร

บทที่ ๔

แผนบริหารจัดการความเสี่ยง

องค์การบริหารส่วนตำบลพังโคน อำเภอนาตาล จังหวัดอุบลราชธานี ได้วิเคราะห์ความเสี่ยง และปัจจัยเสี่ยงแต่ละปัจจัยจากรายประเด็นยุทธศาสตร์ตามแผนพัฒนาท้องถิ่นขององค์การบริหารส่วนตำบลพังโคน ซึ่งการวิเคราะห์ความเสี่ยงตามมาตรฐาน COSO (Committee of Sponsoring Organization of the Treadway Commission) ตามพระราชบัญญัติกำหนดแผนและขั้นตอนการกระจายอำนาจให้แก่องค์กรปกครองส่วนท้องถิ่น พ.ศ.๒๕๔๒ หมวด ๒ มาตรา ๑๖ (๑) ประกอบกับระเบียบกระทรวงมหาดไทยว่าด้วยการจัดทำแผนพัฒนาขององค์กรปกครองส่วนท้องถิ่น พ.ศ.๒๕๔๘ และที่แก้ไขเพิ่มเติมถึง (ฉบับที่ ๓) พ.ศ.๒๕๖๑ แผนพัฒนาท้องถิ่นขององค์กรปกครองส่วนท้องถิ่น โดยคณะกรรมการพัฒนาท้องถิ่นจัดประชุมประชาคมท้องถิ่น ส่วนราชการและรัฐวิสาหกิจที่เกี่ยวข้อง เพื่อแจ้งแนวทางพัฒนาท้องถิ่น รับทราบปัญหาความต้องการ ประเด็นการพัฒนาและประเด็นที่เกี่ยวข้องตลอดจนความช่วยเหลือทางวิชาการและแนวทางปฏิบัติที่เหมาะสมกับสภาพพื้นที่เพื่อนำมากำหนดแนวทางการจัดทำแผนพัฒนาท้องถิ่น โดยให้นำข้อมูลพื้นฐานในการพัฒนาจากหน่วยงานต่างๆ มาพิจารณาประกอบการจัดทำแผนพัฒนาท้องถิ่น เพื่อใช้เป็นเครื่องมือในการบริหารจัดการตามอำนาจหน้าที่ และพร้อมที่จะนำไปสู่การปฏิบัติและสามารถใช้ในการประสานแผนการพัฒนาท้องถิ่นได้อย่างมีประสิทธิภาพและประสิทธิผลตามนโยบายที่คณะผู้บริหารหวังที่จะทำให้เกิดการพัฒนาในท้องถิ่นและวิเคราะห์ความเสี่ยงและการจัดการความเสี่ยงเกี่ยวกับผลประโยชน์ทับซ้อนซึ่งเป็นความเสี่ยงที่มีระดับความสำคัญและมีผลกระทบสูงต่อการบริหารราชการ การวิเคราะห์ความเสี่ยงรายประเด็นยุทธศาสตร์ขององค์การบริหารส่วนตำบลพังโคนที่ส่งผลต่อการบรรลุเป้าหมายทางยุทธศาสตร์ขององค์การบริหารส่วนตำบลพังโคน รายละเอียดการวิเคราะห์ ประกอบด้วย ๗ ประเด็นยุทธศาสตร์ ดังนี้

- ยุทธศาสตร์ที่ ๑ ด้านโครงสร้างพื้นฐาน
- ยุทธศาสตร์ที่ ๒ การพัฒนาด้านเศรษฐกิจ
- ยุทธศาสตร์ที่ ๓ การพัฒนาด้านการศึกษา ศาสนา วัฒนธรรม และนันทนาการ
- ยุทธศาสตร์ที่ ๔ การพัฒนาด้านสิ่งแวดล้อม
- ยุทธศาสตร์ที่ ๕ การพัฒนาด้านสังคม
- ยุทธศาสตร์ที่ ๖ การพัฒนาด้านสาธารณสุขและอนามัย
- ยุทธศาสตร์ที่ ๗ การพัฒนาด้านการเมืองและการบริหาร

กรอบแนวทางการดำเนินการบริหารจัดการความเสี่ยง

การพิจารณาความเสี่ยงเชิงยุทธศาสตร์ที่อาจส่งผลกระทบต่อการบริหารราชการขององค์การบริหารส่วนตำบลพังโคน พิจารณาความเสี่ยงเชิงยุทธศาสตร์ของแผนงาน/โครงการ/กิจกรรมตามภารกิจที่มีความสำคัญ โดยกำหนดหลักเกณฑ์การพิจารณาคัดเลือกแผนงาน/โครงการ เพื่อนำมาจัดทำแผนบริหารความเสี่ยง โดยวิเคราะห์จากความสำคัญของโครงการ เช่น โครงการเชิงยุทธศาสตร์ โครงการตามนโยบายที่สำคัญ โครงการที่มีงบประมาณสูง เป็นต้น

**โครงการ/กระบวนงานกิจกรรมที่สนับสนุนยุทธศาสตร์
องค์การบริหารส่วนตำบลพังโคน อำเภอนาตาล จังหวัดอุบลราชธานี
ประจำปีงบประมาณ พ.ศ. ๒๕๖๖**

ยุทธศาสตร์	โครงการ/กระบวนงาน กิจกรรมที่สนับสนุน ยุทธศาสตร์	วัตถุประสงค์	งบประมาณ (บาท)	ตัวชี้วัดและเป้าหมาย
การพัฒนาทางการศึกษา ศาสนา วัฒนธรรม และ นันทนาการ	๑. โครงการก่อสร้างอาคาร อเนกประสงค์ ศพต.อบต. พังโคน	เพื่อประชุมผู้ปกครอง ต้อนรับคณะศึกษาดูงาน และการจัดกิจกรรมต่าง ๆ	๕๐๐,๐๐๐	นักเรียน ผู้ปกครอง คณะ ศึกษาดูงาน ร้อยละ ๙๐ จำนวน ๑ หลัง
การพัฒนาทางการศึกษา ศาสนา วัฒนธรรม และ นันทนาการ	๒. โครงการปรับปรุงอาคาร โรงอาหารศูนย์พัฒนาเด็ก เล็ก อบต.พังโคน	เพื่อให้เด็กปฐมวัยมีสถานที่ รับประทานอาหารที่ สะอาดและปลอดภัย	๒๐๐,๐๐๐	เด็กปฐมวัยมีสถานที่ รับประทานอาหารที่ สะอาด และปลอดภัย ร้อยละ ๑๐๐
การพัฒนาทางการศึกษา ศาสนา วัฒนธรรม และ นันทนาการ	๓. โครงการปรับปรุงสนาม เด็กเล่น ศพต.อบต.พังโคน	เพื่อให้เด็กนักเรียนได้ พัฒนาทักษะทางร่างกาย และร่วมกิจกรรมกลุ่ม	๕๐,๐๐๐	ศูนย์พัฒนาเด็กเล็กมี สภาพแวดล้อม และแหล่ง เรียนรู้ที่เหมาะสมสำหรับ จัดการเรียนการสอน ร้อยละ ๑๐๐
การพัฒนาทางการศึกษา ศาสนา วัฒนธรรม และ นันทนาการ	๔. โครงการก่อสร้างสนาม เด็กเล่นสร้างปัญญา	เพื่อพัฒนาการเด็กให้ได้ ตามมาตรฐาน	๑๐๐,๐๐๐	พัฒนาการเด็กปฐมวัย ได้ตาม มาตรฐาน ร้อยละ ๘๐
การพัฒนาทางการศึกษา ศาสนา วัฒนธรรม และ นันทนาการ	๕. โครงการกิจกรรมวันเด็ก แห่งชาติ	เพื่อเป็นการส่งเสริมและ เปิดโอกาสให้เด็กได้มีเวที ในการแสดงความสามารถ ทั้งไอคิว อีคิว	๑๐๐,๐๐๐	จัดกิจกรรมต่างๆ กิจกรรม ตามชุมชน กิจกรรมการแสดง กิจกรรมนิทรรศการ ฯลฯ
การพัฒนาทางการศึกษา ศาสนา วัฒนธรรม และ นันทนาการ	๖. โครงการปรับปรุง ภูมิทัศน์และแหล่งเรียนรู้ ภายในศูนย์พัฒนาเด็กเล็ก	เพื่อให้ศูนย์พัฒนาเด็กเล็กมี สภาพแวดล้อม และแหล่ง เรียนรู้ที่เหมาะสมสำหรับ จัดการเรียนการสอน	๑๐๐,๐๐๐	ศูนย์พัฒนาเด็กเล็กมี สภาพแวดล้อม และแหล่ง เรียนรู้ที่เหมาะสมสำหรับ จัดการเรียนการสอน
การพัฒนาทางการศึกษา ศาสนา วัฒนธรรม และ นันทนาการ	๗. ซ่อมแซมสระว่ายน้ำ คณาธาริรมย์	ซ่อมแซมให้ใช้ราชการได้	๑๕๐,๐๐๐	ใช้ราชการได้ตามมาตรฐาน

ยุทธศาสตร์	โครงการ/กระบวนการงานกิจกรรมที่สนับสนุนยุทธศาสตร์	วัตถุประสงค์	งบประมาณ (บาท)	ตัวชี้วัดและเป้าหมาย
การพัฒนาด้านการเมืองและการบริหาร	๘. เพิ่มประสิทธิภาพการจัดเก็บรายได้	เพื่อเสริมสร้างความรู้ความเข้าใจเกี่ยวกับการชำระภาษี และสร้างจิตสำนึกให้ประชาชนให้ความสำคัญในการรับชำระภาษีท้องถิ่น	๖๐,๐๐๐	ประชาชนผู้ประกอบการในตำบลพังเคน
การพัฒนาด้านสังคม	๙. โครงการรณรงค์ป้องกันอุบัติเหตุทางถนนและตั้งจุดบริการในช่วงปีใหม่	เพื่อเตรียมการป้องกันและลดอุบัติเหตุในพื้นที่ตำบลพังเคน	๒๕,๐๐๐	จัดกิจกรรมต่างๆ ตั้งจุดตรวจสนับสนุนมีส่วนร่วมกับหน่วยงานอื่นๆ ในพื้นที่
การพัฒนาด้านสังคม	๑๐. โครงการรณรงค์ป้องกันอุบัติเหตุทางถนนและตั้งจุดบริการในช่วงเทศกาลสงกรานต์	เพื่อเตรียมการป้องกันและลดอุบัติเหตุในพื้นที่ตำบลพังเคน	๒๕,๐๐๐	จัดกิจกรรมต่างๆ ตั้งจุดตรวจสนับสนุนมีส่วนร่วมกับหน่วยงานอื่นๆ ในพื้นที่
การพัฒนาด้านสิ่งแวดล้อม	๑๑. โครงการปรับปรุงภูมิทัศน์สวนสาธารณะเฉลิมพระเกียรติเนื่องในโอกาสสมทวมงคลพระราชพิธีบรมราชาภิเษก	เพื่อเป็นการเฉลิมพระเกียรติเนื่องในโอกาสสมทวมงคลพระราชพิธีบรมราชาภิเษก ๒. เป็นสถานที่พักผ่อนหย่อนใจ ของประชาชนนักท่องเที่ยว และการจัดกิจกรรมบริการสาธารณะ	๒๐๐,๐๐๐	ประชาชน นักท่องเที่ยว ร้อยละ ๕๐
การพัฒนาด้านสาธารณสุขและอนามัย	๑๒. โครงการป้องกันและควบคุมโรคไข้เลือดออก	เพื่อให้ประชาชนมีความรู้ความเข้าใจ ในการควบคุมป้องกันโรคไข้เลือดออกที่ถูกวิธี และเหมาะสม	๕๐,๐๐๐	ประชาชนร้อยละ ๙๐ ให้ความร่วมมือในการดำเนินการควบคุมและป้องกันโรคไข้เลือดออก
การพัฒนาด้านเศรษฐกิจ	๑๓. โครงการส่งเสริมอาชีพและสร้างรายได้ให้แก่ผู้สูงอายุ ผู้พิการ	เพื่อฝึกอบรมอาชีพสร้างรายได้ให้แก่ผู้สูงอายุ ผู้พิการ	๔๐,๐๐๐	ผู้สูงอายุ ผู้พิการประกอบอาชีพร้อยละ ๕๐
การพัฒนาด้านเศรษฐกิจ	๑๔. โครงการส่งเสริมกลุ่มอาชีพจักสานตำบลพังเคน	เพื่อฝึกอบรมอาชีพจักสาน	๕๐,๐๐๐	ลดการว่างงานประชาชนมีรายได้เพิ่มขึ้น ร้อยละ ๕

ยุทธศาสตร์	โครงการ/กระบวนการ กิจกรรมที่สนับสนุน ยุทธศาสตร์	วัตถุประสงค์	งบประมาณ (บาท)	ตัวชี้วัดและเป้าหมาย
การพัฒนาด้านโครงสร้างพื้นฐาน	๑๕.โครงการก่อสร้างถนนคอนกรีตเสริมเหล็ก ม. ๑	เพื่อแก้ไขปัญหาการคมนาคม ขนส่งและการสัญจรไปมาของประชาชน	๓๐๐,๐๐๐	เพิ่มพื้นที่ถนนคอนกรีตเสริมเหล็กไม่น้อยกว่า ๕๐๐ ตารางเมตรการคมนาคมขนส่ง และการสัญจรไปมาของประชาชนมีความสะดวกมากขึ้น
การพัฒนาด้านโครงสร้างพื้นฐาน	๑๖.โครงการซ่อมสร้างถนนคอนกรีตเสริมเหล็ก ม. ๒	เพื่อแก้ไขปัญหาการคมนาคม ขนส่งและการสัญจรไปมาของประชาชน	๓๐๐,๐๐๐	เพิ่มพื้นที่ถนนคอนกรีตเสริมเหล็กไม่น้อยกว่า ๕๐๐ ตารางเมตรการคมนาคมขนส่ง และการสัญจรไปมาของประชาชนมีความสะดวกมากขึ้น
การพัฒนาด้านโครงสร้างพื้นฐาน	๑๗.โครงการก่อสร้างถนนคอนกรีตเสริมเหล็ก ม. ๖	เพื่อแก้ไขปัญหาการคมนาคม ขนส่งและการสัญจรไปมาของประชาชน	๓๐๐,๐๐๐	เพิ่มพื้นที่ถนนคอนกรีตเสริมเหล็กไม่น้อยกว่า ๕๐๐ ตารางเมตรการคมนาคมขนส่ง และการสัญจรไปมาของประชาชนมีความสะดวกมากขึ้น
การพัฒนาด้านโครงสร้างพื้นฐาน	๑๘.โครงการติดตั้งระบบโซลาเซลล์ไฟฟ้าส่องสว่าง ตำบลพังเคน	๑.เพิ่มแสงสว่างบริเวณจุดอับ พื้นที่ ๑๙ หมู่บ้าน และถนนสายหลัก สายรอง ๒.ประหยัดค่าไฟฟ้า	๓๐๐,๐๐๐	เพิ่มเพิ่มแสงสว่างบริเวณจุดอับ ไม่น้อยกว่า ๑๐๐ จุดปลอดภัยทั้งชีวิตและทรัพย์สิน การสัญจรไปมาของประชาชนมีความสะดวกมากขึ้น
การพัฒนาด้านโครงสร้างพื้นฐาน	๑๙.โครงการก่อสร้างรางระบายน้ำ แบบ ท.๒ ม. ๕	เพื่อระบายน้ำภายในหมู่บ้าน	๓๐๐,๐๐๐	เพิ่มพื้นที่รางระบายน้ำไม่น้อยกว่า ๑๖๐ เมตร น้ำไหลไม่ท่วมขัง
การพัฒนาด้านโครงสร้างพื้นฐาน	๒๐.โครงการก่อสร้างระบบประปาหมู่บ้าน หมู่.๘	เพื่อเพื่อให้ประชาชนมีน้ำอุปโภคบริโภคอย่างทั่วถึงและพอเพียง	๔๕๐,๐๐๐	บริการประชาชน ร้อยละ ๙๐ ประชาชนได้รับการบริการน้ำอุปโภคบริโภคอย่างทั่วถึงและพอเพียง

**การกำหนดเป้าหมาย/วัตถุประสงค์ ขอบเขตความรับผิดชอบตามประเด็นยุทธศาสตร์
องค์การบริหารส่วนตำบลพังโคน อำเภอนาตาล จังหวัดอุบลราชธานี
ประจำปีงบประมาณ พ.ศ. ๒๕๖๖**

ยุทธศาสตร์	โครงการ/กระบวนงาน กิจกรรมที่สนับสนุน ยุทธศาสตร์	วัตถุประสงค์	งบประมาณ	ตัวชี้วัดและเป้าหมาย
การพัฒนาด้านการศึกษา ศาสนา วัฒนธรรม และ นันทนาการ	๑. โครงการปรับปรุงอาคาร โรงอาหารศูนย์พัฒนาเด็ก เล็ก อบต.พังโคน	เพื่อให้เด็กปฐมวัยมี สถานที่รับประทานอาหาร ที่ สะอาดและปลอดภัย	๒๐๐,๐๐๐	เด็กปฐมวัยมีสถานที่ รับประทานอาหารที่ สะอาด และปลอดภัย ร้อยละ ๑๐๐
การพัฒนาด้านการเมืองและ การบริหาร	๒. โครงการเพิ่ม ประสิทธิภาพการจัดเก็บ รายได้	เพื่อเสริมสร้างความรู้ ความเข้าใจเกี่ยวกับการ ชำระภาษีและสร้าง จิตสำนึกให้ประชาชนให้ ความสำคัญในการรับชำระ ภาษีท้องถิ่น	๖๐,๐๐๐	ประชาชนผู้ประกอบการใน ตำบลพังโคน
การพัฒนาด้านสิ่งแวดล้อม	๓.โครงการปรับปรุงภูมิ ทัศน์สวนสาธารณะเฉลิม พระเกียรติเนื่องในโอกาส มหามงคลพระราชพิธีบรม ราชาภิเษก	เพื่อเป็นการเฉลิมพระ เกียรติเนื่องในโอกาสมหา มงคลพระราชพิธีบรม ราชาภิเษก เป็นสถานที่ พักผ่อนหย่อนใจ ของ ประชาชน นักท่องเที่ยว และการจัดกิจกรรมบริการ สาธารณะ	๒๐๐,๐๐๐	ประชาชน นักท่องเที่ยว ร้อยละ ๕๐
การพัฒนาด้านสาธารณสุข และอนามัย	๔. โครงการป้องกันและ ควบคุมโรคไข้เลือดออก	เพื่อให้ประชาชนมีความรู้ ความเข้าใจ ในการควบคุม ป้องกันโรคไข้เลือดออกที่ ถูกวิธี และเหมาะสม	๕๐,๐๐๐	ประชาชนร้อยละ ๙๐ ให้ ความร่วมมือในการ ดำเนินการควบคุมและ ป้องกันโรคไข้เลือดออก
การพัฒนาด้านสังคม	๕.โครงการรณรงค์ป้องกัน อุบัติเหตุทางถนนและตั้งจุด บริการในช่วงปีใหม่	เพื่อเตรียมการป้องกันและ ลดอุบัติเหตุในพื้นที่ตำบล พังโคน	๒๕,๐๐๐	จัดกิจกรรมต่างๆ ตั้งจุดตรวจ สนับสนุนมีส่วนร่วมกับ หน่วยงานอื่นๆ ในพื้นที่
ยุทธศาสตร์	โครงการ/กระบวนงาน	วัตถุประสงค์	งบประมาณ	ตัวชี้วัดและเป้าหมาย





	กิจกรรมที่สนับสนุนยุทธศาสตร์			
การพัฒนาด้านเศรษฐกิจ	๖.โครงการส่งเสริมอาชีพและสร้างรายได้ให้แก่ผู้สูงอายุ ผู้พิการ	เพื่อฝึกอบรมอาชีพสร้างรายได้ให้แก่ผู้สูงอายุ ผู้พิการ	๔๐,๐๐๐	ผู้สูงอายุ ผู้พิการประกอบอาชีพร้อยละ ๕๐
การพัฒนาด้านโครงสร้างพื้นฐาน	๗.โครงการก่อสร้างระบบประปาหมู่บ้าน หมู่.๘	เพื่อเพื่อให้ประชาชนมีน้ำอุปโภคบริโภคอย่างทั่วถึงและพอเพียง	๔๕๐,๐๐๐	บริการประชาชน ร้อยละ ๙๐ ประชาชนได้รับการบริการน้ำอุปโภคบริโภคอย่างทั่วถึงและพอเพียง

แบบรายงานเกี่ยวกับการบริหารความเสี่ยง

- แบบ RM ๑ การระบุและประเมินความเสี่ยง
- แบบ RM ๒ การตอบสนองความเสี่ยงและแผนบริหารจัดการความเสี่ยง
- แบบ RM ๓ การรายงานและการติดตามผลการบริหารจัดการความเสี่ยง
- แบบ RM ๔ การทบทวนแผนการบริหารจัดการความเสี่ยง

ลำดับ	หัวข้อ	คำอธิบาย
๑	ยุทธศาสตร์	ระบุประเด็นยุทธศาสตร์ที่ปรากฏตามแผนการพัฒนา
๒	โครงการ/กระบวนการ	ระบุโครงการ/กระบวนการ ตามแผนปฏิบัติงานประจำปี/ ตามภารกิจที่ได้รับมอบหมาย
๓	วัตถุประสงค์/เป้าหมาย	ระบุเป้าหมายวัตถุประสงค์ตามแผนปฏิบัติงานประจำปี/ตาม ภารกิจที่ได้รับมอบหมาย
๔	งบประมาณ	ระบุจำนวนงบประมาณที่ได้รับจัดสรรตามแผนปฏิบัติงาน ประจำปี /ตามภารกิจที่ได้รับมอบหมาย
๕	ประเภทความเสี่ยง	ระบุอักษรย่อประเภทของความเสี่ยง S หมายถึง ความเสี่ยงด้านกลยุทธ์ (Strategic Risk) O หมายถึง ความเสี่ยงด้านการดำเนินงาน (Operational Risk) F หมายถึง ความเสี่ยงด้านการเงิน (Financial Risk) C หมายถึง ความเสี่ยงด้านปฏิบัติตามกฎหมาย/ กฎระเบียบ (Compliance Risk) Fr หมายถึง ความเสี่ยงด้านการทุจริต (Fraud) Ot หมายถึง ความเสี่ยงด้านอื่น ๆ (Other Risk) เป็นต้น
๖	รหัสความเสี่ยง	รหัส โดยรหัสที่ใช้จะอยู่ในรูปแบบ AA-BBB-FF AA : อ้างอิงตามลำดับยุทธศาสตร์ที่อยู่ในแผนปฏิบัติงาน ประจำปี/ภารกิจที่ได้รับมอบหมาย BBB : อ้างอิงตามลำดับโครงการในแผนบริหารจัดการความ เสี่ยง FF : สำนัก/กองที่รับผิดชอบโครงการ/ภารกิจ
๗	ความเสี่ยงและปัจจัยเสี่ยง	ระบุความเสี่ยงและสาเหตุของความเสี่ยง
๘	โอกาส	ระบุความเป็นไปได้หรือความถี่ที่จะเกิดความเสี่ยง (ระดับ ๑-๕)

ลำดับ	หัวข้อ	คำอธิบาย
๙	ผลกระทบ	ระบุผลกระทบต่อเป้าหมายกระบวนการปฏิบัติงาน (ระดับ ๑-๕)
๑๐	ระดับความเสี่ยง	ผลการประเมินความเสี่ยง (ระดับความเสี่ยง = โอกาส (๑-๕) × ผลกระทบ (๑-๕) ที่แสดงผลการประเมินระดับความเสี่ยง
๑๑	ลำดับความเสี่ยง	การจัดลำดับความสำคัญความเสี่ยง โดยพิจารณาตามระดับความเสี่ยงตามคอลัมน์ (๑๐) โดยแบ่งเขตสี (Zone) เป็นระดับน้อยมาก-น้อยปานกลาง สูง สูงมาก ตามการจัดระดับความเสี่ยงตามเขตสี (Zone) ฟ้ำ-เขียว-เหลือง-ส้ม-แดง- ตามลำดับ
๑๒	การจัดการความเสี่ยง (ยอมรับ/หลีกเลี่ยง/ถ่ายโอน/ ลด ควบคุม)	ระบุวิธีการที่จะจัดการความเสี่ยง
๑๓	วิธีการ/มาตรการจัดการความเสี่ยง	ระบุรายละเอียดวิธีการ/มาตรการจัดการความเสี่ยง เพื่อป้องกันหรือลดความเสี่ยงในปีงบประมาณหรือปีงบประมาณถัดไป
๑๔	ผู้รับผิดชอบและระยะเวลา	ระบุหน่วยงานที่รับผิดชอบในการจัดการความเสี่ยง และระยะเวลาแล้วเสร็จ
๑๕	ร้อยละความคืบหน้า	ระบุร้อยละความคืบหน้าจากวิธีการ/มาตรการจัดการความเสี่ยง
๑๖	ผลการดำเนินการ และปัญหาอุปสรรค (ถ้ามี)	ระบุรายละเอียดผลการดำเนินการว่าได้ดำเนินการแล้วตามวิธีการ/มาตรการจัดการความเสี่ยงอย่างไร และระบุปัญหาอุปสรรค (ถ้ามี)
๑๗	ความเสี่ยงที่เหลืออยู่	ระบุความเสี่ยงที่เหลืออยู่ (ที่ยังอยู่ในระดับที่ยอมรับไม่ได้) จากความเสี่ยงและปัจจัยเสี่ยงที่มีอยู่เดิมในรอบปี เพื่อเตรียมการดำเนินการจัดการความเสี่ยงในรอบถัดไป
๑๘	แนวทาง/มาตรการในปีถัดไป	ระบุแนวทาง/มาตรการในปีถัดไป โดยระบุเป็นวิธีการ ในการดำเนินการเพื่อเตรียมการดำเนินการจัดการความเสี่ยงในรอบถัดไป

ระดับความเสี่ยง	เขตสี (zone)	มาตรการในปัจจุบัน	มาตรการเพิ่มเติม
ระดับน้อยมาก	ฟ้า 	มาตรการในการจัดการความเสี่ยงในปัจจุบันอาจเพียงพอแล้วให้ติดตามการดำเนินการเป็นระยะ ๆ	ไม่จำเป็นต้องมีมาตรการจัดการความเสี่ยงเพิ่มเติมอีก หรืออาจมีได้หากไม่ใช่ทรัพยากรเพิ่มเติม หรือมีแผนงานอื่นรองรับอยู่แล้ว
ระดับน้อย	เขียว 	มาตรการในการจัดการความเสี่ยงในปัจจุบันอาจเพียงพอแล้วให้ติดตามการดำเนินการเป็นระยะ ๆ	ไม่จำเป็นต้องมีมาตรการจัดการความเสี่ยงเพิ่มเติมอีก หรืออาจมีได้หากไม่ใช่ทรัพยากรเพิ่มเติม หรือมีแผนงานอื่นรองรับอยู่แล้ว
ระดับปานกลาง	เหลือง 	ต้องเฝ้าระวังอย่างต่อเนื่องและอาจเพิ่มเติมความเข้มข้นในการดำเนินการตามมาตรการในปัจจุบัน	ไม่จำเป็นต้องมีมาตรการจัดการความเสี่ยงเพิ่มเติมอีก หรืออาจมีได้หากไม่ใช่ทรัพยากรเพิ่มเติมหรือมีแผนงานอื่นรองรับอยู่แล้ว
ระดับสูง	ส้ม 	ต้องเฝ้าระวังอย่างต่อเนื่องและอาจเพิ่มเติมความเข้มข้นในการดำเนินการตามมาตรการในปัจจุบัน	จำเป็นต้องมีการเพิ่มเติมมาตรการโดยหากมีข้อจำกัดในด้านทรัพยากรในการจัดการความเสี่ยง ให้มีความสำคัญในระดับรอง
ระดับสูงมาก	แดง 	ต้องเฝ้าระวังอย่างต่อเนื่องและอาจเพิ่มเติมความเข้มข้นในการดำเนินการตามมาตรการในปัจจุบัน	จำเป็นต้องมีการเพิ่มเติมมาตรการโดยหากมีข้อจำกัดในด้านทรัพยากรในการจัดการความเสี่ยง ให้มีความสำคัญในระดับที่สูงกว่า และผู้บริหารควรให้ความสำคัญในการติดตามการดำเนินการตามมาตรการดังกล่าวอย่างต่อเนื่อง

การระบุและประเมินความเสี่ยง
องค์การบริหารส่วนตำบลพังโคน อำเภอนาตาล จังหวัดอุบลราชธานี
ประจำปีงบประมาณ พ.ศ.๒๕๖๖

ยุทธศาสตร์ที่ ๓ การพัฒนาด้านการศึกษา ศาสนา วัฒนธรรม และนันทนาการ
 โครงการ/กระบวนการ ปรับปรุงอาคารโรงอาหารศูนย์พัฒนาเด็กเล็ก อบต.พังโคน
 วัตถุประสงค์/เป้าหมาย เพื่อให้เด็กปฐมวัยมีสถานที่รับประทานอาหารที่ สะอาดและปลอดภัย
 งบประมาณ ๒๐๐,๐๐๐ บาท
 ตัวชี้วัดและเป้าหมาย เด็กปฐมวัยมีสถานที่รับประทานอาหารที่ สะอาดและปลอดภัย ร้อยละ ๑๐๐

การระบุความเสี่ยง			การประเมินความเสี่ยง			
ประเภท ความ เสี่ยง	รหัส ความเสี่ยง	ความเสี่ยงและปัจจัยเสี่ยง	โอกาส	ผลกระทบ	ระดับ ความเสี่ยง	ลำดับ ความเสี่ยง
○	๐๑-๐๐๑-๐๔	การปรับปรุงไม่สามารถดำเนินการได้แล้วเสร็จตาม ระยะเวลาที่กำหนดไว้ในสัญญาการปรับปรุง	๓	๓	๙	๓

การระบุและประเมินความเสี่ยง
องค์การบริหารส่วนตำบลพังโคน อำเภอนาตาล จังหวัดอุบลราชธานี
ประจำปีงบประมาณ พ.ศ. ๒๕๖๖

ยุทธศาสตร์ที่	๗ การพัฒนาด้านการเมืองและการบริหาร
โครงการ/กระบวนงาน	โครงการเพิ่มประสิทธิภาพการจัดเก็บรายได้
วัตถุประสงค์/เป้าหมาย	เพื่อเสริมสร้างความรู้ความเข้าใจเกี่ยวกับการชำระภาษีและสร้างจิตสำนึกให้ประชาชนให้ความสำคัญในการรับชำระภาษีท้องถิ่น
งบประมาณ	๖๐,๐๐๐ บาท
ตัวชี้วัดและเป้าหมาย	ประชาชนผู้ประกอบการในตำบลพังโคน

การระบุความเสี่ยง			การประเมินความเสี่ยง			
ประเภทความเสี่ยง	รหัสความเสี่ยง	ความเสี่ยงและปัจจัยเสี่ยง	โอกาส	ผลกระทบ	ระดับความเสี่ยง	ลำดับความเสี่ยง
S	๐๑-๐๐๑-๐๒	๑. การจัดเก็บภาษีไม่ได้ตามประมาณการที่ตั้งไว้	๒	๓	๖	๓
F		๒. ผู้เสียภาษีไม่ได้อยู่ในพื้นที่ ไม่สามารถเก็บภาษีได้ และผู้มีหน้าที่เสียภาษีให้ คนอื่นเช่าที่ดินทำกิน และตนเองไม่ยอมมาชำระภาษีหรือชำระล่าช้า	๒	๓	๖	๓

การระบุและประเมินความเสี่ยง
องค์การบริหารส่วนตำบลพังโคน อำเภอนาตาล จังหวัดอุบลราชธานี
ประจำปีงบประมาณ พ.ศ. ๒๕๖๖

ยุทธศาสตร์ที่	๔ การพัฒนาด้านสิ่งแวดล้อม
โครงการ/กระบวนงาน	โครงการปรับปรุงภูมิทัศน์สวนสาธารณะเฉลิมพระเกียรติเนื่องในโอกาสสมหามงคลพระราชพิธีบรมราชาภิเษก
วัตถุประสงค์/เป้าหมาย	เพื่อเป็นการเฉลิมพระเกียรติเนื่องในโอกาสสมหามงคลพระราชพิธีบรมราชาภิเษก เป็นสถานที่พักผ่อนหย่อนใจ ของประชาชน นักท่องเที่ยว และการจัดกิจกรรมบริการสาธารณะ
งบประมาณ	๒๐๐,๐๐๐ บาท
ตัวชี้วัดและเป้าหมาย	ประชาชนนักท่องเที่ยว ร้อยละ ๕๐

การระบุความเสี่ยง			การประเมินความเสี่ยง			
ประเภทความเสี่ยง	รหัสความเสี่ยง	ความเสี่ยงและปัจจัยเสี่ยง	โอกาส	ผลกระทบ	ระดับความเสี่ยง	ลำดับความเสี่ยง
S	๐๑-๐๐๑-๐๕	การก่อสร้างไม่สามารถดำเนินการได้แล้วเสร็จตามระยะเวลาที่กำหนดไว้ในสัญญาก่อสร้าง	๔	๔	๕	๔

การระบุและประเมินความเสี่ยง
องค์การบริหารส่วนตำบลพังโคน อำเภอนาตาล จังหวัดอุบลราชธานี
ประจำปีงบประมาณ พ.ศ. ๒๕๖๖

ยุทธศาสตร์ที่	๖ การพัฒนาด้านสาธารณสุขและอนามัย
โครงการ/กระบวนงาน	โครงการป้องกันและควบคุมโรคไข้เลือดออก
วัตถุประสงค์/เป้าหมาย	เพื่อให้ประชาชนมีความรู้ ความเข้าใจ ในการควบคุมป้องกันโรคไข้เลือดออกที่ถูกวิธี และเหมาะสม
งบประมาณ	๕๐,๐๐๐ บาท
ตัวชี้วัดและเป้าหมาย	ประชาชนร้อยละ ๙๐ ให้ความร่วมมือในการดำเนินการควบคุมและป้องกันโรคไข้เลือดออก

การระบุความเสี่ยง			การประเมินความเสี่ยง			
ประเภทความเสี่ยง	รหัสความเสี่ยง	ความเสี่ยงและปัจจัยเสี่ยง	โอกาส	ผลกระทบ	ระดับความเสี่ยง	ลำดับความเสี่ยง
S	๐๑-๐๐๑-๐๕	การฉีดพ่นยาไม่สามารถเข้าถึงและครอบคลุมแหล่งเพาะพันธุ์ยุงลายที่แท้จริงได้ การไม่ให้ความร่วมมือของประชาชนในชุมชนเนื่องจากการฉีดพ่นยากำจัดยุงลายชนิดหมอกควันนั้น ทำให้เกิดควันคลุ้งไปทั่ว ประชาชนที่ประกอบอาชีพค้าขายหรือร้านอาหารตามสั่งไม่ค่อยให้ความร่วมมือกับเจ้าหน้าที่ในการฉีดพ่นยา	๓	๓	๙	๓

การระบุและประเมินความเสี่ยง
องค์การบริหารส่วนตำบลพังโคน อำเภอนาตาล จังหวัดอุบลราชธานี
ประจำปีงบประมาณ พ.ศ. ๒๕๖๖

ยุทธศาสตร์ที่ ๕ การพัฒนาด้านสังคม
 โครงการ/กระบวนงาน โครงการรณรงค์ป้องกันอุบัติเหตุทางถนนและตั้งจุดบริการในช่วงปีใหม่
 วัตถุประสงค์/เป้าหมาย เพื่อเตรียมการป้องกันและลดอุบัติเหตุในพื้นที่ตำบลพังโคน
 งบประมาณ ๒๕,๐๐๐ บาท
 ตัวชี้วัดและเป้าหมาย จัดกิจกรรมต่างๆ ตั้งจุดตรวจ สนับสนุนมีส่วนร่วมกับหน่วยงานอื่นๆ ในพื้นที่

การระบุความเสี่ยง			การประเมินความเสี่ยง			
ประเภทความเสี่ยง	รหัสความเสี่ยง	ความเสี่ยงและปัจจัยเสี่ยง	โอกาส	ผลกระทบ	ระดับความเสี่ยง	ลำดับความเสี่ยง
F o	๐๑-๐๐๑-๐๑-ปก	๑. การเบิกจ่ายงบประมาณมีความล่าช้า (ค่าตอบแทน อปพร.)	๓	๓	๙	๓
		๒. ผู้ปฏิบัติงานไม่มีอำนาจหน้าที่ในการใช้ กฎหมายและตรวจตราผู้กระทำความผิดในการใช้รถใช้ ถนน	๓	๓	๙	๓

การระบุและประเมินความเสี่ยง
องค์การบริหารส่วนตำบลพังโคน อำเภอนาตาล จังหวัดอุบลราชธานี
ประจำปีงบประมาณ พ.ศ. ๒๕๖๖

ยุทธศาสตร์ที่ ๒ การพัฒนาด้านเศรษฐกิจ
 โครงการ/กระบวนการ โครงการส่งเสริมอาชีพและสร้างรายได้ให้แก่ผู้สูงอายุ ผู้พิการ
 วัตถุประสงค์/เป้าหมาย เพื่อฝึกอบรมอาชีพสร้างรายได้ให้แก่ผู้สูงอายุ ผู้พิการ
 งบประมาณ ๔๐,๐๐๐ บาท
 ตัวชี้วัดและเป้าหมาย ผู้สูงอายุ ผู้พิการประกอบอาชีพร้อยละ ๕๐

การระบุความเสี่ยง			การประเมินความเสี่ยง			
ประเภทความเสี่ยง	รหัสความเสี่ยง	ความเสี่ยงและปัจจัยเสี่ยง	โอกาส	ผลกระทบ	ระดับความเสี่ยง	ลำดับความเสี่ยง
๐	๐๑-๐๐๑-๐๑-พช	ผู้สูงอายุขาดความรู้ ความเข้าใจในเรื่องการสร้างรายได้ และด้วยอายุสุขภาพอ่อนแออาจสร้างอาชีพรายได้ไม่	๒	๒	๔	๓

การระบุและประเมินความเสี่ยง
องค์การบริหารส่วนตำบลพังโคน อำเภอนาตาล จังหวัดอุบลราชธานี
ประจำปีงบประมาณ พ.ศ. ๒๕๖๖

ยุทธศาสตร์ที่	๑ การพัฒนาด้านโครงสร้างพื้นฐาน
โครงการ/กระบวนงาน	โครงการก่อสร้างระบบประปาหมู่บ้าน หมู่ ๘
วัตถุประสงค์/เป้าหมาย	เพื่อให้ประชาชนมีน้ำอุปโภคบริโภคอย่างทั่วถึงและพอเพียง
งบประมาณ	๔๕๐,๐๐๐ บาท
ตัวชี้วัดและเป้าหมาย	บริการประชาชน ร้อยละ๙๐ ประชาชนได้รับการบริการน้ำอุปโภคบริโภคอย่างทั่วถึงและพอเพียง

การระบุความเสี่ยง			การประเมินความเสี่ยง			
ประเภทความเสี่ยง	รหัสความเสี่ยง	ความเสี่ยงและปัจจัยเสี่ยง	โอกาส	ผลกระทบ	ระดับความเสี่ยง	ลำดับความเสี่ยง
S	๐๑-๐๐๑-๐๓	๑.การก่อสร้างไม่สามารถดำเนินการได้แล้วเสร็จตามระยะเวลาที่กำหนดไว้ในสัญญาก่อสร้าง	๔	๓	๑๒	๒
O C		๒.อาจไม่เป็นไปตามมาตรฐานที่องค์การบริหารส่วนตำบลพังโคนกำหนด	๔	๓	๑๒	๒

**การตอบสนองความเสี่ยงและแผนบริหารจัดการความเสี่ยง
องค์การบริหารส่วนตำบลพังโคน อำเภอนาตาล จังหวัดอุบลราชธานี
ประจำปีงบประมาณ พ.ศ. ๒๕๖๖**

ยุทธศาสตร์ที่ ๓ การพัฒนาด้านการศึกษา ศาสนา วัฒนธรรม และนันทนาการ
โครงการ/กระบวนงาน โครงการปรับปรุงอาคารโรงอาหารศูนย์พัฒนาเด็กเล็ก อบต.พังโคน
วัตถุประสงค์/เป้าหมาย เพื่อให้เด็กปฐมวัยมีสถานที่รับประทานอาหารที่ สะอาดและปลอดภัย
งบประมาณ ๒๐๐,๐๐๐ บาท
ตัวชี้วัดและเป้าหมาย เด็กปฐมวัยมีสถานที่รับประทานอาหารที่ สะอาดและปลอดภัย ร้อยละ ๑๐๐

ประเภทความเสี่ยง	รหัสความเสี่ยง	ลำดับความเสี่ยง	กิจกรรมการควบคุมหรือการจัดการที่มีอยู่	การจัดการความเสี่ยง (ยอมรับ/หลีกเลี่ยง/ถ่ายโอน/ ลด ควบคุม)	ความเสี่ยงและปัจจัยเสี่ยงที่เหลืออยู่	วิธีการ/มาตรการจัดการความเสี่ยง	ผู้รับผิดชอบและระยะเวลา
○	๐๑-๐๐๑-๐๔	๓	หลีกเลี่ยงการก่อสร้างในช่วงฤดูฝนกำหนดให้ผู้รับเหมาใช้วัสดุ หรือดำเนินการก่อสร้างให้เป็นไปตามรูปแบบรายการที่กำหนด	ควบคุม	-	๑. จัดทำคำสั่งมีเจ้าหน้าที่ผู้รับผิดชอบและแบ่งหน้าที่รับผิดชอบอย่างชัดเจน ๒. ช่างควบคุมงานกำหนดแผนการปฏิบัติงาน และจัดทำผังการควบคุมงานก่อสร้างไว้ให้ครอบคลุมกับปริมาณงานที่มีอยู่จริง เพื่อลดปัญหาในการปฏิบัติงานควบคุมงานก่อสร้างของช่างผู้ควบคุมงาน	กองการศึกษา ต.๖๕-กย.๖๖

**การตอบสนองความเสี่ยงและแผนบริหารจัดการความเสี่ยง
องค์การบริหารส่วนตำบลพังโคน อำเภอนาดูน จังหวัดอุบลราชธานี
ประจำปีงบประมาณ พ.ศ. ๒๕๖๖**

ยุทธศาสตร์ที่ ๗ การพัฒนาด้านการเมืองและการบริหาร
โครงการ/กระบวนงาน โครงการเพิ่มประสิทธิภาพการจัดเก็บรายได้
วัตถุประสงค์/เป้าหมาย เพื่อเสริมสร้างความรู้ความเข้าใจเกี่ยวกับการชำระภาษีและสร้างจิตสำนึกให้
 ประชาชนให้ความสำคัญในการรับชำระภาษีท้องถิ่น
งบประมาณ ๖๐,๐๐๐ บาท
ตัวชี้วัดและเป้าหมาย ประชาชนผู้ประกอบการในตำบลพังโคน

ประเภท ความ เสี่ยง	รหัสความ เสี่ยง	ลำดับ ความ เสี่ยง	กิจกรรมการควบคุมหรือการจัดการที่มีอยู่	การจัดการความเสี่ยง (ยอมรับ/หลีกเลี่ยง/ ถ่ายโอน/ ลด ควบคุม)	ความเสี่ยงและ ปัจจัยเสี่ยง ที่ เหลืออยู่	วิธีการ/มาตรการจัดการ ความเสี่ยง	ผู้รับผิดชอบและ ระยะเวลา
S	๐๑-๐๐๑- ๐๒	๓	มีการออกหนังสือแจ้งเตือนการชำระภาษี ล่วงหน้าและประชาสัมพันธ์ให้ผู้ชำระภาษี ทราบรายละเอียดการชำระภาษี	ควบคุม	-	จัดให้มีการประชุมชี้แจงให้ ความรู้กับกลุ่มผู้ เสียภาษี ได้ทราบและเข้าใจตรงกันในการ เสียภาษีและแจ้งการนำเม็ด เงิน ที่ได้รับจาก การเสียภาษีต่าง ๆ มาพัฒนาชุมชน มีการ ประชา สัมพันธ์อย่างต่อเนื่อง และหลากหลาย ช่องทาง	กองคลัง ต.๖๕-กย.๖๖

**การตอบสนองความเสี่ยงและแผนบริหารจัดการความเสี่ยง
องค์การบริหารส่วนตำบลพังโคน อำเภอนาตาล จังหวัดอุบลราชธานี
ประจำปีงบประมาณ พ.ศ. ๒๕๖๖**

ยุทธศาสตร์ที่	๔ การพัฒนาด้านสิ่งแวดล้อม
โครงการ/กระบวนงาน	โครงการปรับปรุงภูมิทัศน์สวนสาธารณะเฉลิมพระเกียรติเนื่องในโอกาสมหามงคล พระราชพิธีบรมราชาภิเษก
วัตถุประสงค์/เป้าหมาย	เพื่อเป็นการเฉลิมพระเกียรติเนื่องในโอกาสมหามงคลพระราชพิธีบรมราชาภิเษก เป็นสถานที่พักผ่อนหย่อนใจ ของประชาชน นักท่องเที่ยว และการจัดกิจกรรมบริการสาธารณะ
งบประมาณ	๒๐๐,๐๐๐ บาท
ตัวชี้วัดและเป้าหมาย	ประชาชนนักท่องเที่ยว ร้อยละ ๕๐

ประเภทความเสี่ยง	รหัสความเสี่ยง	ลำดับความเสี่ยง	กิจกรรมการควบคุมหรือการจัดการที่มีอยู่	การจัดการความเสี่ยง (ยอมรับ/หลีกเลี่ยง/ถ่ายโอน/ ลด ควบคุม)	ความเสี่ยงและปัจจัยเสี่ยงที่เหลืออยู่	วิธีการ/มาตรการจัดการความเสี่ยง	ผู้รับผิดชอบและระยะเวลา
S	๐๑-๐๐๑-๐๑	๓	๑.หลีกเลี่ยงการก่อสร้างในช่วงฤดูฝน ๒.กำหนดให้ผู้รับเหมาใช้วัสดุ หรือดำเนินการก่อสร้างให้เป็นไปตามรูปแบบรายการที่กำหนด	ควบคุม	-	๑.ช่างควบคุมงานกำหนดแผนการปฏิบัติงาน และจัดทำผังการควบคุมงานก่อสร้างไว้ให้ครอบคลุมกับปริมาณงานที่มีอยู่จริง เพื่อลดปัญหาในการปฏิบัติงานควบคุมงานก่อสร้างของช่างผู้ควบคุมงาน ๒.คณะกรรมการตรวจการจ้าง ต้องบริหารสัญญาให้เป็นตามอำนาจหน้าที่ตามที่กฎหมายกำหนดเพื่อควบคุมผู้รับจ้างให้ปฏิบัติงานให้ถูกต้องเป็นไปตามรูปแบบรายการและสัญญา	สำนักปลัด ต.๖๕-กย.๖๖

**การตอบสนองความเสี่ยงและแผนบริหารจัดการความเสี่ยง
องค์การบริหารส่วนตำบลพังโคน อำเภอนาตาล จังหวัดอุบลราชธานี
ประจำปีงบประมาณ พ.ศ. ๒๕๖๖**

ยุทธศาสตร์ที่ ๖ การพัฒนาด้านสาธารณสุขและอนามัย
 โครงการ/กระบวนการ โครงการป้องกันและควบคุมโรคไข้เลือดออก
 วัตถุประสงค์/เป้าหมาย เพื่อให้ประชาชนมีความรู้ ความเข้าใจ ในการควบคุมป้องกันโรคไข้เลือดออกที่ถูกต้องวิธีและเหมาะสม
 งบประมาณ ๕๐,๐๐๐ บาท
 ตัวชี้วัดและเป้าหมาย ประชาชนร้อยละ ๙๐ ให้ความร่วมมือในการดำเนินการควบคุมและป้องกันโรคไข้เลือดออก

ประเภทความเสี่ยง	รหัสความเสี่ยง	ลำดับความเสี่ยง	กิจกรรมการควบคุมหรือการจัดการที่มีอยู่	การจัดการความเสี่ยง (ยอมรับ/หลีกเลี่ยง/ถ่ายโอน/ ลด ควบคุม)	ความเสี่ยงและปัจจัยเสี่ยงที่เหลืออยู่	วิธีการ/มาตรการจัดการความเสี่ยง	ผู้รับผิดชอบและระยะเวลา
S	๐๑-๐๐๑-๐๑-ส๖	๓	ประชาสัมพันธ์ให้ประชาชนทราบล่วงหน้าว่าจะมีการฉีดพ่นยา เพื่อประชาชนจะได้เก็บเคลื่อนย้ายสิ่งของ	ควบคุม	-	รณรงค์ ประชาสัมพันธ์ และจัดกิจกรรมอย่างต่อเนื่อง พร้อมทั้งให้ความรู้แก่ประชาชนในการป้องกันและควบคุมโรคไข้เลือดออก	กองสาธารณสุขฯ ต.๖๕-กย.๖๖

**การตอบสนองความเสี่ยงและแผนบริหารจัดการความเสี่ยง
องค์การบริหารส่วนตำบลพังโคน อำเภอนาดาล จังหวัดอุบลราชธานี
ประจำปีงบประมาณ พ.ศ. ๒๕๖๖**

ยุทธศาสตร์ที่ ๕ การพัฒนาด้านสังคม
 โครงการ/กระบวนงาน โครงการรณรงค์ป้องกันอุบัติเหตุทางถนนและตั้งจุดบริการในช่วงปีใหม่
 วัตถุประสงค์/เป้าหมาย เพื่อเตรียมการป้องกันและลดอุบัติเหตุในพื้นที่ตำบลพังโคน
 งบประมาณ ๒๕,๐๐๐ บาท
 ตัวชี้วัดและเป้าหมาย จัดกิจกรรมต่างๆ ตั้งจุดตรวจ สนับสนุนมีส่วนร่วมกับหน่วยงานอื่นๆ ในพื้นที่

ประเภท ความเสี่ยง	รหัส ความเสี่ยง	ลำดับ ความ เสี่ยง	กิจกรรมการควบคุมหรือการจัดการที่มีอยู่	การจัดการความเสี่ยง (ยอมรับ/หลีกเลี่ยง/ถ่าย โอน/ ลด ควบคุม)	ความเสี่ยงและปัจจัย เสี่ยงที่เหลืออยู่	วิธีการ/มาตรการจัดการ ความเสี่ยง	ผู้รับผิดชอบ และระยะเวลา
○	๐๑-๐๐๑-๐๑-ปก	๓	๑. รวบรวมเอกสารที่เกี่ยวข้องกับการเบิกจ่าย (คำตอบแทน อปพร.) ๒. ประสานขอเจ้าหน้าที่ที่มีอำนาจหน้าที่ใน การใช้กฎหมายและตรวจตราผู้กระทำความผิดใน การใช้รถใช้ถนน	ควบคุม	-	๑.ในการเบิกจ่ายงบประมาณต้องเร่ง รวบรวมเอกสารที่ใช้ประกอบการ เบิกจ่ายให้สอดคล้องกับระยะเวลา การดำเนินโครงการ ๒.ประสานขอเจ้าหน้าที่จาก สภ.นา ดาล เพื่อมาช่วยเหลือในการ ปฏิบัติงาน	สำนักปลัด ตค.๖๕-กย.๖๖

**การตอบสนองความเสี่ยงและแผนบริหารจัดการความเสี่ยง
องค์การบริหารส่วนตำบลพังโคน อำเภอนาตาล จังหวัดอุบลราชธานี
ประจำปีงบประมาณ พ.ศ. ๒๕๖๖**

ยุทธศาสตร์ที่ ๒ การพัฒนาด้านเศรษฐกิจ
 โครงการ/กระบวนงาน โครงการส่งเสริมอาชีพและสร้างรายได้ให้แก่ผู้สูงอายุ ผู้พิการ
 วัตถุประสงค์/เป้าหมาย เพื่อฝึกอบรมอาชีพสร้างรายได้ให้แก่ผู้สูงอายุ ผู้พิการ
 งบประมาณ ๔๐,๐๐๐ บาท
 ตัวชี้วัดและเป้าหมาย ผู้สูงอายุ ผู้พิการประกอบอาชีพร้อยละ ๕๐

ประเภท ความเสี่ยง	รหัสความเสี่ยง	ลำดับ ความ เสี่ยง	กิจกรรมการควบคุมหรือการจัดการที่มีอยู่	การจัดการความเสี่ยง (ยอมรับ/หลีกเลี่ยง/ถ่าย โอน/ ลด ควบคุม)	ความเสี่ยงและปัจจัย เสี่ยงที่เหลืออยู่	วิธีการ/มาตรการจัดการ ความเสี่ยง	ผู้รับผิดชอบ และระยะเวลา
○	๐๑-๐๐๑-๐๑-พช	๓	ให้ความรู้เรื่องการส่งเสริมอาชีพและสร้าง รายได้ให้แก่ผู้สูงอายุ ผู้พิการ	ควบคุม	-	ประสานขอวิทยากรที่มีความรู้ ความสามารถให้ความรู้ส่งเสริม อาชีพและสร้างรายได้ให้แก่ผู้สูงอายุ ผู้พิการ	สำนักปลัด ต.๖๕-กย.๖๖

**การตอบสนองความเสี่ยงและแผนบริหารจัดการความเสี่ยง
องค์การบริหารส่วนตำบลพังโคน อำเภอนาตาล จังหวัดอุบลราชธานี
ประจำปีงบประมาณ พ.ศ. ๒๕๖๖**

ยุทธศาสตร์ที่ ๑ การพัฒนาด้านโครงสร้างพื้นฐาน
 โครงการ/กระบวนการ โครงการก่อสร้างระบบประปาหมู่บ้าน หมู่ ๘
 วัตถุประสงค์/เป้าหมาย เพื่อให้ประชาชนมีน้ำอุปโภคบริโภคอย่างทั่วถึงและพอเพียง
 งบประมาณ ๔๕๐,๐๐๐ บาท
 ตัวชี้วัดและเป้าหมาย บริการประชาชน ร้อยละ๘๐ ประชาชนได้รับการบริการน้ำอุปโภคบริโภคอย่างทั่วถึงและพอเพียง

ประเภทความเสี่ยง	รหัสความเสี่ยง	ลำดับความเสี่ยง	กิจกรรมการควบคุมหรือการจัดการที่มีอยู่	การจัดการความเสี่ยง (ยอมรับ/หลีกเลี่ยง/ถ่ายโอน/ ลด ควบคุม)	ความเสี่ยงและปัจจัยเสี่ยงที่เหลืออยู่	วิธีการ/มาตรการจัดการความเสี่ยง	ผู้รับผิดชอบและระยะเวลา
S O C	๐๑-๐๐๑-๐๓	๓	๑.หลีกเลี่ยงการก่อสร้างในช่วงฤดูฝน ๒.กำหนดให้ผู้รับเหมาใช้วัสดุ หรือ ดำเนินการก่อสร้างให้เป็นไปตามรูปแบบรายการที่กำหนด	ควบคุม	-	๑.ช่างควบคุมงานกำหนดแผนการปฏิบัติงาน และจัดทำผังการควบคุมงานก่อสร้างไว้ให้ครอบคลุมกับปริมาณงานที่มีอยู่จริง เพื่อลดปัญหาในการปฏิบัติงานควบคุมงานก่อสร้างของช่างผู้ควบคุมงาน ๒.คณะกรรมการตรวจการจ้าง ต้องบริหารสัญญาให้เป็นตามอำนาจหน้าที่ตามที่กฎหมายกำหนดเพื่อควบคุมผู้รับจ้างให้ปฏิบัติงานให้ถูกต้องเป็นไปตามรูปแบบรายการและสัญญา	กองช่าง ต.ค.๖๕-ก.ย.๖๖

แบบ RM ๓

แผนบริหารจัดการความเสี่ยง
องค์การบริหารส่วนตำบลพังโคน อำเภอนาตาล จังหวัดอุบลราชธานี
ประจำปีงบประมาณ พ.ศ. ๒๕๖๖

รหัส ความเสี่ยง	กิจกรรม ที่พบความ เสี่ยง	มาตรการ การบริหาร จัดการความเสี่ยง	เป้าหมาย/ ผลสำเร็จของ มาตรการ การบริหาร จัดการความเสี่ยง	ปี พ.ศ.๒๕๖๖											ผู้ รับผิดชอบ	งบประมาณ
				ต.ค. .	พ.ย. .	ธ.ค. .	ม.ค. .	ก.พ. .	มี.ค. .	เม.ย. .	พ.ค. .	มิ.ย. .	ก.ค. .	ส.ค. .		
๐๑-๐๐๑-๐๔	๑. โครงการ ปรับปรุง อาคารโรง อาหารศูนย์ พัฒนาเด็กเล็ก อบต.พังโคน	๑. จัดทำคำสั่งมีเจ้าหน้าที่ ผู้รับผิดชอบและแบ่งหน้าที่ รับผิดชอบอย่างชัดเจน ๒. ช่างควบคุมงานกำหนด แผนการปฏิบัติงาน และจัดทำ ผังการควบคุมงานก่อสร้างไว้ให้ ครอบคลุมกับปริมาณงานที่มีอยู่ จริง เพื่อลดปัญหาในการ ปฏิบัติงานควบคุมงานก่อสร้าง ของช่างผู้ควบคุมงาน	ดำเนินกิจกรรม ตามโครงการฯ ครบถ้วนตาม วัตถุประสงค์	↔		↔			↔		↔			กอง การศึกษา	๒๐๐,๐๐๐	

วิจิตรา หลงชิน
(นางวิจิตรา หลงชิน)
ผู้อำนวยการกองการศึกษาฯ

แบบ RM ๓

แผนบริหารจัดการความเสี่ยง
องค์การบริหารส่วนตำบลพังโคน อำเภอนาตาล จังหวัดอุบลราชธานี
ประจำปีงบประมาณ พ.ศ. ๒๕๖๖

รหัส ความเสี่ยง	กิจกรรม ที่พบความ เสี่ยง	มาตรการ การบริหาร จัดการความเสี่ยง	เป้าหมาย/ ผลสำเร็จของ มาตรการ การบริหาร จัดการความเสี่ยง	ปี พ.ศ.๒๕๖๖											ผู้ รับผิดชอบ	งบประมาณ		
				ต.ค	พ.ย	ธ.ค.	ม.ค	ก.พ	มี.ค	เม.ย.	พ.ค	มิ.ย	ก.ค	ส.ค			ก.ย.	
๐๑-๐๐๑-๐๒	๑. โครงการ เพิ่ม ประสิทธิภาพ การจัดเก็บ รายได้	จัดให้มีการประชุมชี้แจงให้ ความรู้ออกกับผู้เสียภาษี ได้ทราบและเข้าใจตรงกันใน การเสียภาษีและแจ้งการนำเม็ดเงิน ที่ได้รับจากการเสียภาษีต่าง ๆ มาพัฒนาชุมชน มีการประชา สัมพันธ์อย่างต่อเนื่อง และหลาก หลายช่องทาง	การจัดเก็บภาษี ประเภทต่าง ๆ มี ประสิทธิภาพและ มีรายได้เพิ่มมาก ขึ้น														กองคลัง	๖๐,๐๐๐

ชุมพล ไชยคำ
(นายชุมพล ไชยคำ)
ผู้อำนวยการกองคลัง

แบบ RM ๓

แผนบริหารจัดการความเสี่ยง
องค์การบริหารส่วนตำบลพังโคน อำเภอนาตาล จังหวัดอุบลราชธานี
ประจำปีงบประมาณ พ.ศ. ๒๕๖๖

รหัส ความเสี่ยง	กิจกรรม ที่พบความ เสี่ยง	มาตรการ การบริหาร จัดการความเสี่ยง	เป้าหมาย/ ผลสำเร็จของ มาตรการ การบริหาร จัดการความเสี่ยง	ปี พ.ศ.๒๕๖๖										ผู้ รับผิดชอบ	งบประมาณ		
				ต.ค	พ.ย	ธ.ค.	ม.ค	ก.พ	มี.ค	เม.ย.	พ.ค	มิ.ย	ก.ค			ส.ค	ก.ย.
๐๑-๐๐๑-๐๑	๑. โครงการ ปรับปรุงภูมิ ทัศน์สวนสา ธารณะเฉลิม พระเกียรติ เนื่องในโอกาส มหามงคล พระราชพิธี บรม ราชาภิเษก	๑.ช่างควบคุมงานกำหนดแผนการ ปฏิบัติงาน และจัดทำผังการควบคุมงาน ก่อสร้างไว้ให้ครอบคลุมกับปริมาณงานที่มี อยู่จริง เพื่อลดปัญหาในการปฏิบัติงาน ควบคุมงานก่อสร้างของช่างผู้ควบคุม งาน ๒.คณะกรรมการตรวจการจ้าง ต้อง บริหารสัญญาให้เป็นตามอำนาจหน้าที่ ตามที่กฎหมายกำหนดเพื่อควบคุมผู้ รับจ้างให้ปฏิบัติงานให้ถูกต้องเป็นไปตาม รูปแบบรายการและสัญญา	ดำเนินกิจกรรม ตามโครงการฯ ครบถ้วนตาม วัตถุประสงค์													สำนัก ปลัด	๕๐,๐๐๐

ว่าที่ร.ต. วิบูรณ์ ซาดาเม็ก
(วิบูรณ์ ซาดาเม็ก)
หัวหน้าสำนักปลัด

แบบ RM ๓

แผนบริหารจัดการความเสี่ยง
องค์การบริหารส่วนตำบลพังโคน อำเภอนาตาล จังหวัดอุบลราชธานี
ประจำปีงบประมาณ พ.ศ. ๒๕๖๖

รหัส ความเสี่ยง	กิจกรรม ที่พบความเสี่ยง	มาตรการ การบริหาร จัดการความเสี่ยง	เป้าหมาย/ ผลสำเร็จของ มาตรการ การบริหาร จัดการความเสี่ยง	ปี พ.ศ.๒๕๖๖											ผู้ รับผิดชอบ	งบประมาณ	
				ต.ค	พ.ย	ธ.ค.	ม.ค	ก.พ	มี.ค	เม.ย.	พ.ค	มิ.ย	ก.ค	ส.ค			ก.ย.
๐๑-๐๐๑-๐๕	๑. การป้องกัน และควบคุมโรค ไข้เลือดออก	รณรงค์ ประชาสัมพันธ์ และ จัดกิจกรรมอย่างต่อเนื่อง พร้อมทั้งให้ความรู้แก่ ประชาชนในการป้องกันและ ควบคุมโรคไข้เลือดออก	ประชาชนให้ความ ร่วมมือในการ ดำเนินการควบคุม โรคไข้เลือดออก											←→		สำนัก ปลัด	๕๐,๐๐๐

กานต์สินี ชาตรี

(นางกานต์สินี ชาตรี)

รักษาราชการแทน ผอ.กองสาธารณสุขและสิ่งแวดล้อม

แบบ RM ๓

แผนบริหารจัดการความเสี่ยง
องค์การบริหารส่วนตำบลพังโคน อำเภอนาตาล จังหวัดอุบลราชธานี
ประจำปีงบประมาณ พ.ศ. ๒๕๖๖

รหัส ความเสี่ยง	กิจกรรม ที่พบความเสี่ยง	มาตรการ การบริหาร จัดการความเสี่ยง	เป้าหมาย/ ผลสำเร็จของ มาตรการ การบริหาร จัดการความเสี่ยง	ปี พ.ศ.๒๕๖๖											ผู้ รับผิดชอบ	งบประมาณ	
				ต.ค	พ.ย	ธ.ค.	ม.ค	ก.พ	มี.ค	เม.ย.	พ.ค	มิ.ย	ก.ค	ส.ค			ก.ย.
๐๑-๐๐๑- ๐๑-ปก	๑. การรณรงค์ ป้องกันอุบัติเหตุ ทางถนนและตั้ง จุดบริการช่วง เทศกาลปีใหม่	๑.ในการเบิกจ่ายงบประมาณ ต้องเร่งรวบรวมเอกสารที่ใช้ ประกอบการเบิกจ่ายให้ สอดคล้องกับระยะเวลาการ ดำเนินโครงการ ๒.ประสานขอเจ้าหน้าที่จาก สภ.นาตาล เพื่อมาช่วยเหลือ ในการปฏิบัติงาน	ดำเนินกิจกรรม ตามโครงการฯ ครบถ้วนตาม วัตถุประสงค์							←→						สำนัก ปลัด	๒๕,๐๐๐

ว่าที่ร.ต. วิบูรณ์ ซาดาเม็ก
(วิบูรณ์ ซาดาเม็ก)
หัวหน้าสำนักปลัด

แบบ RM ๓

แผนบริหารจัดการความเสี่ยง

องค์การบริหารส่วนตำบลพังโคน อำเภอนาตาล จังหวัดอุบลราชธานี
ประจำปีงบประมาณ พ.ศ. ๒๕๖๖

รหัส ความเสี่ยง	กิจกรรม ที่พบความเสี่ยง	มาตรการ การบริหาร จัดการความเสี่ยง	เป้าหมาย/ ผลสำเร็จของ มาตรการ การบริหาร จัดการความเสี่ยง	ปี พ.ศ.๒๕๖๖										ผู้ รับผิดชอบ	งบประมาณ			
				ต.ค	พ.ย	ธ.ค.	ม.ค	ก.พ	มี.ค	เม.ย.	พ.ค	มิ.ย	ก.ค			ส.ค	ก.ย.	
๐๑-๐๐๑- ๐๑-พช.	๑. โครงการ ส่งเสริมอาชีพ และสร้างรายได้ ให้แก่ผู้สูงอายุ ผู้พิการ	ประสานขอวิทยากรที่มี ความรู้ความสามารถให้ความรู้ ส่งเสริมอาชีพและสร้างรายได้ ให้แก่ผู้สูงอายุ ผู้พิการ	มีความรู้เรื่องการ ส่งเสริมอาชีพและ สร้างรายได้ให้แก่ ผู้สูงอายุ ผู้พิการ														สำนัก ปลัด	๔๐,๐๐๐

ว่าที่ร.ต. วิบุรณ ชาดาเม็ก
(วิบุรณ ชาดาเม็ก)
หัวหน้าสำนักปลัด

แบบ RM ๓

แผนบริหารจัดการความเสี่ยง
องค์การบริหารส่วนตำบลพังโคน อำเภอนาตาล จังหวัดอุบลราชธานี

ประจำปีงบประมาณ พ.ศ. ๒๕๖๖

รหัส ความเสี่ยง	กิจกรรม ที่พบความเสี่ยง	มาตรการ การบริหาร จัดการความเสี่ยง	เป้าหมาย/ ผลสำเร็จของ มาตรการ การบริหาร จัดการความเสี่ยง	ปี พ.ศ.๒๕๖๖											ผู้ รับผิดชอบ	งบประมาณ	
				ต.ค	พ.ย	ธ.ค.	ม.ค	ก.พ	มี.ค	เม.ย.	พ.ค	มิ.ย	ก.ค	ส.ค			ก.ย.
๐๑-๐๐๑-๐๓	โครงการ ก่อสร้างระบบ ประปาหมู่บ้าน หมู่ ๘	๑.ช่างควบคุมงานกำหนดแผนการ ปฏิบัติงาน และจัดทำผังการ ควบคุมงานก่อสร้างไว้ให้ครอบคลุม กับปริมาณงานที่มีอยู่จริง เพื่อลด ปัญหาในการปฏิบัติงานควบคุมงาน ก่อสร้างของช่างผู้ควบคุมงาน ๒.คณะกรรมการตรวจการจ้าง ต้อง บริหารสัญญาให้เป็นตามอำนาจ หน้าที่ตามที่กฎหมายกำหนดเพื่อ ควบคุมผู้รับจ้างให้ปฏิบัติงานให้ ถูกต้องเป็นไปตามรูปแบบรายการ และสัญญา	ประชาชนมีระบบ ประปาได้ใช้ สะดวกรวดเร็ว มากขึ้น										←→			กองช่าง	๔๕๐,๐๐๐

สุพจน์
(นายสุพจน์ คนใหญ่)
ผู้อำนวยการกองช่าง

